青島新民報
（郵政特准掛號認爲新聞紙類）
每日出兩大張
發行人兼編輯人　何東林
青島□□路三號
各部電話　東京支社　大阪支局

佛山鎭維持會成立

成立典禮隆重夏德俊任會長

廣州維持會亦將樹立

（廣州六日本報專電）華南方面日軍各佔領地區、自廣州市始、各地均依日軍之努力、着着恢復治安、乃於廣東省第二大都會佛山鎭、以該處德望家夏德俊氏爲中心、結成治安維持會、此在華南爲最初之治安維持會成立儀式者、五日於佛山鎭南海縣松海、有二百六十四名參列、日方有〇〇部隊長、亦出席盛大舉行矣、聞廣州亦近將成立治安維持會、以樹立華南新政權爲母體、而期待今後之活躍云。

華南新政權將成立

組織華南新政權

政策綱領內定

以中日提攜防共爲目標

解放民衆減輕苛捐負担

（東京六日電）自日軍攻略廣州後、華南之親日派、乃知日滿間、醞成中日提携之機運、而廣東華南新政權之實現、僅時間問題耳、待新政權誕生之日、向中外發明之政綱政策大體如左。
（一）基於中日提携防共之精神、建設華南樂土、爲政治之指導精神。
（二）暫時以日本軍隊維持治安。
（三）以公共事業爲中心、採取中日合辦爲原則。
（四）對日本資進行事業、予以便利、同時歡迎外國資本之參加。
（五）自軍閥之壓迫中、解放民衆、減輕苛捐雜稅之負擔、安定生活、尤其抑制物價高騰。

維新政府改革機構

斷行刷新人事

政府首腦部研究準備

梁院長訪日歸來實現

【南京六日專電】維新政府大爲注力華中各地之治安恢復、與夫救濟難民、更生農村、均衡經濟、整備地方行政、今後以新興政權之面目無遺憾而發揮、爲使行政能力更高一層起見、茲斷行行政機構之根本的改革、登用新人材、痛感有斷行刷新中央人事之必要、以梁鴻志行政院長爲中心、政府首腦部之間、着着進行、研究準備、梁院長擬十一月下旬訪問日本、完畢歸南京後、急速實現改革案、此影響於統一政權之將來並華中經濟復興者甚大、故頗値注目云。

防共協定締結週年

意報一致祝賀

紛載社論慶賀成功

（羅馬五日同盟電）因六日爲締結日德意防共協定之一週年紀念日、意大利各報、在五日之報上、一齊揭刊論說、祝賀抵抗赤聯之破壞的勢力而擁護文明之該協定之成功、論調如左、『意大利日報』防共協定、完全保防禦的性質、全體主義諸國家、努力防止第三國際之勢力、侵入諸國內、與此相反者民主主義諸國、借蘇聯之力量、幻想維持藉凡爾賽態勢之制覇、而支持第三國際、『法西斯報』防共協定之精神、亦躍動於遠東、日本軍得赫赫之勝利、今日之中國、已着着恢復秩序、歐洲之結合、甚至全世界之結合、應立刻藉防共之精神及防共勢力、行將實現云。

滿洲國政府制定武官令

（新京六日電）滿洲國政府、爲期文武官制度之確立、業公布新文武官令、標急於制定武官令、至遲以本年末公布爲方針、卽關於滿洲國武官之服務規律、補充官等、進級、給與、服忌、賜暇、分限等、迄今日因適用暫行規則內關係上、因生幾多之不合理、要望改正新武官令、以日本之武官令爲模範、除撤廢其他軍令事項、而確立一切之武官制度、自進級給與始、是正從來之不合理云。

師常德上尉暴露黨軍內狀詳談情景　該上尉於北京日軍司令部與記者團會見詳談暴露敗戰黨軍內容因兵器糧食缺乏待遇惡劣故無戰意一節曾誌四日本報按師尉爲晉綏軍砲兵第二十五團第五連長山西省繁峙縣佛光莊村人因於六月中旬見日軍勸告投降傳單而投降日軍者、［寫眞左方着軍裝者卽師常德上尉］

漢口廣播局將開始放送

【漢口六日專電】日華中軍放送班、日軍入武漢後、卽開入漢口、進行準備設立廣播無綫電局、將自十三日左右起、開始廣播、又蔣政權惡辣反宣傳、廣播之根源地漢口廣播局、被黨軍於退却之際炸破、現今不見形影、只有殘骸云。

軍人援護會着手設立事務

（東京六日同盟電）日政府厚生省及陸海軍兩省準備設立中之恩賜財團軍人援護會、遂於五日由主管者木戶厚相發出許可設立之指令、將着手具體的設立事務、然會之構成、遂奉行聖旨對各種軍人援護事業、以中央團體而期完璧者、乃奉戴朝香宮鳩彥王殿下爲總裁、會長已內定、由前侍從武官長陸軍大將奈良武次男爵就任云。

日軍佔領白鋪坳

猛向崇陽進攻

黨軍退路已斷呈大混亂

日軍空炮互應繼續猛襲

【南林橋西方六日專電】破南林橋之黨軍、向崇陽西進中之日軍部隊、以井上戰車隊爲先鋒、五日午後三時、由公路突入白鋪坳而佔領之、向其北方山地前進中之日軍長谷川部隊、五日午前九時、出現於崇陽東北方二十四華里柳林附近、相呼應、追擊狼狽之黨軍南北、如怒濤殺到、向崇陽縣城、黨軍主羅之石洞嶺、殺到崇陽北方、如斯通山西方之黨軍退路、完全被遮斷、已走途窮、而日軍航空部隊及砲兵部隊相呼應、對敗殘黨軍集團、浴以巨彈如雨、黨軍屍體壘壘、縱橫山野、依氣球觀測、黨軍向南方及西方山地遁入、該方面之黨軍、爲彭遜之第七十五師以下三個師云、之要衝白霓橋、將其佔領、立刻向崇陽縣城追擊敗殘黨軍、其先鋒已達崇陽城外、崇水之對岸黨軍、集結砲火、於右岸作最後之抵抗、崇陽縣城、被準備退却之黨軍所放之猛火所包圍、火焰沖天云。

崇陽大火

黨軍準備退却

長沙公路遮斷

【夏舖六日專電】依日軍岡崎、宮崎兩部隊之猛攻擊、由通山、南林橋方面、向崇陽總退却之黨軍、被由崇陽東北方之崚嶮通山、推進崇陽公路之日軍長谷川部隊、遮斷退路、遂陷於大混亂、卽長谷川部隊、五日午後時三十分、推進崇陽西北方

【黑石河六日專電】日軍長谷川部隊、六日午前九時三十分、突入崇陽東方七基羅

（又電）自東北方向崇陽殺到之日軍長谷川、〇〇兩部隊、突破崚嶮之重山、五日午後九時、至崇陽東方十二華里、完全截斷武昌長沙公路、通山南林橋方面第七十五師以下三個師之黨軍、因退路已斷、遂往西南方潰走、而日軍復加以猛攻、黨軍之損害約五六千名、受殲滅的打擊云。

日軍太田部隊

推進漢口西方

不遑休息追擊敗殘黨軍

【〇〇六日專電】日軍太田部隊、三日午後四時三十分、推進漢口西方百基羅、應城西方二十五基羅、皂市東方八基羅三家灣附近、擊滅敗殘黨軍、戰果正擴大中、又福榮部隊推進德安（安陸）西南方十六基羅桑樹店、掃蕩附近敗殘黨軍、更有佔領馬坪之毛利部隊、三日晨來、開始掃蕩周圍之敗殘黨軍、如斯日軍佔領武漢後、仍不遑喘息而追擊黨軍、而推進京漢線西方地區、依日軍飛行機偵察、發見馬坪西方二十五基羅之隨縣、有三十六師約一千之黨軍、向西方敗走云。

岳口鎭附近

轟炸襄河民船

【〇〇六日專電】日陸軍航空隊田中部隊野澤中尉所指揮之飛機〇〇架、五日午前九時三十分、於岳口鎭附近、發見有敗殘黨軍乘二十餘具民船、遡航襄河、乃浴以巨彈如雨、粉碎爲微塵矣。

日軍論功行賞着手二次調查

下條總裁等將來青

【東京六日專電】此次事變、對日軍將兵論功行賞發表第六次、已告完竣、五日內閣賞勳局下條總裁及宇都宮書記官、乃着手第二回調查、下條總裁一行、遂於六日午後三時、由東京站乘列車西下、再由福岡乘飛機、經青島約十日抵北京、預定自十一日迄十八日、視察華北各戰跡、又十九日、宇都宮書記官一行、視察京暨漢口各戰跡、下條總裁、視察滿洲各地、張鼓峯事件之戰跡、調查名譽戰死者之武勳後、再行歸國、進行準備第七次、第八次之論功行賞云。

防共協定成立紀念日

日有田外相

向意發出祝電

促進日意友好關係

希望建設世界和平

【東京六日專電】成立日、意防共協定之一週年紀念日之六日、有田日外相、向意大利齊亞諾外相、發出祝電、陳述促進日意之友好關係、建設世界和平之希望如左、本日爲意大利參加日德意防共協定之一週年紀念日、余茲向閣下表示深切之敬意、並祝光榮、念及日本承認阿比西尼亞、而貴國對於滿洲國、有深切理解、促進中之日意兩國關係、因意大利加盟防共協定、更益緊密、今日已達成功之域、此乃日本衷心欣快者也、此後更望因日意兩國之關係、貢獻建設新世界和平、此乃日本政府、亦爲日本國民全體所希望、由本日起至二十五日止、舉行之種種國民行動、可以熱烈於茲表示滿腔之祝意云。

對華院官制案

法制局擬制中

（東京六日電）日政府對華院官制案、刻正由法制局擬制中、預定提出八日午後閣議、其對華院中樞部之總務長官並三部長、不問爲文官或現役軍人、皆可就任、軍行勅令案、亦在預備中、倘然實現、則總務長官之現役軍人說、當有力化、此乃迎合現地之要望、如置現役軍人、則陸軍中將考慮事務之問題、其時應置文官次長、與三部長連繫、以期中央現地統合之關係、刻其實現性極爲濃厚云。

言情小說

海燕歸來

陳愼言著　（四十七）〔47〕

第二回　見異思遷初嘗奇味　得新忘舊突變初心

壽昌驚異道：「你說還有誰？」黃太太道：「我說了、你不要生氣、我看他注意在秀柏身上！」壽昌一驚、連連搖頭道：「你眞是想入非非、照山那能如此、秀柏是燕大畢業生、受過相當教育、和照山年齡差了一半、他並且知道照山已和我們四姪女定婚、那能侵佔別人的婚姻、幹這種不道德的事、再說照山、是我多年老友、他的脾氣、我全知道、他既和我四姪女定婚、那能再注意到秀柏身上、你這話我不信、黃太太道：「你再想一想、丁老太口口聲聲、說秀敏有寶貝、給照山看見、又說他後悔定這門親、還些都是很可疑的、秀敏有什麼寶貝、値得照山如此注意、照山每天晚上都到天亮回來、他果然是在外宿娼、車夫不能說在秀敏家裏。」壽昌道：「我可斷定、照山不會注意到秀柏身上、距事實太遠、誰也不能相信、要不還是那位廖姨太不大安當吧、他原是窰姐出身的人物、他那樣年紀、我常看他打扮得花花綠綠的、似乎非居家人所宜、難道照山會給他引誘、我想照山很有把握的人、萬不至幹這事。」黃太太道：「我看你所猜的不對、照山果然要玩這種女人、外面可多得很、何必注意到廖姨太身上、我看要顚倒照山、就是秀柏。」壽昌道：「你老說這話、你試想看、果然有這事、他二人如何配得下呀。」黃太太道「不管我所猜的對不對、你明天自去察眞就明白了、照山好久沒來、你明天到他家裏、只說四姪女快來了、看他什麼神氣、你可以探得出來。這事關係很大、果然我所猜的對了、趕緊設法消滅、假如我所猜的不對、照山如此行逕、也是不對的、我們須要快把四姪女接來、給他們完婚、不要再就誤、你明天總得去一趟、你不要過信照山、一個人的行動、那能料得定呢！」壽昌給黃太太再三開釋、覺得他慮的不無理由、當下便答應下。到第二早、約莫十點鐘左右、壽昌來到照山家裏、丁老太告訴壽昌回來很晚、還沒起來。壽昌便對丁老太說道：「我今天來、是給老太太送信的、舍姪女的婚事、因爲舍下沒人護送、舍姪女北上、家嫂原希望照山南下結婚、現在有一家親戚、便是舍姪女的姨夫劉光第、携眷北上、舍姪女便搭幫前來、大約有十天左右、便可到京、我想到京後、我們便可以擇定日期舉行結婚。今天特來給老太太送個信、可以早些預備。」丁老太一聽這話、立時面目失色、很張皇道：「令姪女就要來了！」說詩那臉色慘白的、予似死人一般、壽昌點頭道：「是內、」丁老太道：「我便告訴照山去。」說着、扶着拐杖一拐一拐到房內去。不一會工夫、照山披着長袍、連紐扣都沒扣、踰跟走了出來、一臉灰白色、現着非常驚惶的神氣、壽昌對他點點頭道：「照山、我們好久沒見了、你這一向都好、何以沒上我那兒去、可是身體不大舒服。」照山給壽昌如此一問、在驚惶之中、又含羞愧、一時無話可答、只低着頭扣衣襟上的紐扣。壽昌見照山神色失常、心裏也覺黃太太說的話、有幾分可信、於是又說道：「我剛才已告訴老太太、舍姪女在十日之內、便要搭車來京、我們可以早些籌辦喜事。

本報小說絕對保留版權禁止轉載或編製劇影腳本

山東路分所更換電話號碼廣告

敬啓者敝公司山東路分所自本月七日起更換電話號碼所有修理電燈等事務希注意請用左列號碼卽希查照爲荷
七二一五二號（此電話能代表下列號碼順次叫出）
七二一五三號
七二一五四號
二二一七五號（此係原有電話仍可照常使用）
中華民國二十七年十一月四日
膠澳電氣股份有限公司啓

山東區統稅局招考通告

本局現擬招考職員若干名以年齡自二十二歲至三十五歲之中學畢業或具有同等以上學力有相當之證明者爲合格凡願投考者應先行覓具商保或人保證明投考人確係思想純潔品行端正方准報名報名期限自十一月十日起至十九日止考試門類分稅務文牘兩類錄取後試用一個月再行委派職務薪自四十元至八十元本局備有考試簡章可逕行來局索閱此告
中華民國二十七年十一月六日

遺失聲明

查敝號前因一時不愼致將青島市物品證券交易所發還青島交通銀行3484號瑞祥泰抬頭存單一紙計叁仟元正之取消登記證明書遺失除向該行覓保照付外特再登報鄭重聲明無論中外人士拾得一概作爲廢紙
青島瑞祥泰啓

青島船行組合啓事

爲通告事查本組合前經呈奉船舶聯合局批准已於十月十六日正式成立組合員共四十名惟近又奉船舶聯合局論令組合事業非[illegible]開放招請組合員報名截止日期定至本年十二月末爲止過期決不再追加凡[illegible]同業如欲加入者務望派人領取志願書及介紹書辦理登記特此通告卽希查照是荷
青島保定路十四號
青島船行組合啓

青島船行組合啓事

逕啓者本組合業於十月十六日正式成立呈准事均經結束竣事近奉船舶聯合局令着自十一月一日起除出口各種貨物（已由本組合按價値千分之十或千分之五照常抽取組合費外）所有小港入口各種貨物（新派人來組合抽取者外）亦准由本組合按價値千分之十抽取（水產組合抽取者外）等因奉此特此先行登報聲明至希公鑒
本市保定路十四號
青島船行組合啓

石炭　コークス　木炭　商

富華煤廠

敬啓者茲爲便利用戶起見特聘高尚名師精製新式煤磚煤球並有各種焦炭塊炭批發零售惟敝號發明煤磚火力以及黏結性頗爲固實物美價廉不方工廠飯館各商號住戶光顧一試便知敝號言之不謬也
小港沿門牌四六號
電話二一〇七九號

活版印刷
美術印刷
華北印刷界之王
營業項目：華文日文各種印刷　透印版美術印刷　學凡帳簿　活用帳簿　傳單等
青島新民報出版部
電話　四二九二二　二〇九〇（分工廠）

東亞情勢已大轉換 各種條約均應廢棄
日外交方針將更進一步爲立脚
九國條約有廢止傾向

（東京六日同盟電）以此次事變爲契機、東亞之情勢、茲已見一大轉換矣、日政府之外交方針、將由從來之外交方策、以更進一層高邁之外交上之指導原則爲立脚、對強制半殖民地化、隷屬化、於東亞諸條約政治協定、當然新置於解釋之俎上加以檢討、現在成爲問題之九國條約、亦逸脫其本來之姿態之經濟的分野、係以多分之政治的意義而立案者、觀測結局將入於廢棄之方向云。

德報評論時局
就國際關係論中國新事態 廢棄九國公約引起衝動

（柏林五日同盟電）納粹黨機關報「福耳克夏博巴哈塔」、五日報上載有畑最高指揮官之會見談、及以「大亞細亞聯盟」爲題之社論、對中國之新事態、就國際關係所述如左。日本政府當局者、最近以九國條約、既遲於時期者、於東亞門戶開放政策、聲明與日本之經濟的要求不兩立、曾於三年前、日外務省對門戶開放政策、早經言明不得維持之旨、從而右言明、今更當美國及西洋諸國之衝動、甯不思議、然民主主義諸國、與中歐問題同樣、關於遠東問題、亦臨以同樣之近視眼的政策、乃於一九三七年十一月布魯塞爾會議、曾試行以日本爲違反九國條約者、然英國現今鑑於過去之誤謬、於廣州陷落後、亦改變其對日政策而試行暼視新事態云云。

對抗第三國際 將開防共大會
擬在瑞士或西班牙舉行 新生中國政權亦派代表參加

（東京六日電）日政府防止共產主義侵略世界、曾與德意締結防共協定、樹立三國間思想的文化的相互防共之連繫、三日之日政府聲明、此後欲更建設東亞之新和平、鞏固防共樞軸之根本方針、其內外政策之原則、注全力貫徹防共事業、內務省根據前述方針、派遣防共事務官至德意、連絡國際的防共事業德意兩國、關於現在懸案中之舉行對抗第三國際之防共大會、亦明示積極的協力態度、防共大會、擬在瑞士或西班牙、在日、德、意、西班牙、波蘭、滿洲國等之代表參加下、開防共會議、對於第三國際之赤化世界運動、欲規定思想的政治的世界防共運動、而更生之新中國政權、亦可參加、屆時國際防共會議內、更鞏固防共樞軸、可以期待也。

余漢謀吳鐵城等 豪語奪還廣州
鑒於日軍實力敷衍黨府 殘部戰意全失狼狽不堪

（廣東六日同盟電）因日軍砂遲果敢於華南作戰而脆敗、由廣州敗退之余漢謀及吳鐵城、因中央問敗戰之任責、乃陷入進退兩難之結果、僅於各處糾合分散逋走之敗殘部隊、有汲汲於保有之狀態、尙繫最後希望於西南部之蔣介石、乃嚴命余漢謀吳鐵城奪還廣州、余漢謀遂不得已設總司令部於翁源、企圖逆襲、而余漢謀吳鐵城、因有奪還廣州不可能之觀念、唯對中央糊塗敗戰之責、僅表面上表示奪還態度、且知日軍之實力、故全失戰意、加以糧食彈藥亦爲缺乏、逃亡者續出云。

廣九鐵路 已通至石龍

（廣州六日同盟電）廣九鐵道、因日軍山田部隊之手、晝夜兼行急於復舊工事、遂於五日完成復舊開通廣州石龍間百以十華里之綫矣。

廣州物資缺乏 日軍努力救濟

【廣州六日電電】在恢復途上之廣州、現在物資極爲逼迫、特爲歸之市民其日常、亦有窮乏之實情、日軍當局及以救情爲目的、於市內十字路口、及他處、依日軍發行之軍票、附一定之限制、廉價出賣米鹽砂糖類日常必需品云。

日軍拍攝廣州電影 在港公開放映
粉碎黨府欺瞞反宣傳

【廣州六日專電】日軍自十月二十日入廣州市以來、有爲蔣介石最後掙扎、潛伏市內之CC團、煽動其他民衆、企圖出以黨府擅長之焦土戰術、乃於海珠橋一帶縱火、擬使歸爲灰燼化、但依日軍之努力、除一部外、乃由焦土而救出廣州市、民衆亦逐日歸還、蔣介石對此、乃反宣傳廣州已歸烏有、擬阻止歸還者、日軍撮映班、乃將廣州市街撮成影片、於香港市內公開放映、而粉碎蔣政權之欺瞞宣傳云。

敗戰粵軍部隊菌集

黨府參政會 昨日已閉幕

【香港六日專電】五日之國民參政、亘午前、午後、夜、共三回前後、歷十一小時、如預定而行審議討論、第二次國民參政會、遂於五日閉會、聞此次決定不發表宣言云。

日滿華三國 書道展覽會 入賞者發表

（新京六日電）日滿文化協會、日本書道聯盟主辦之第一屆日滿華書道展覽會、其入賞者之賞狀授與式、於五日午後一時半、在國務院大禮堂舉行、入賞者如左。【少年之部】◇總裁宮賞廣島弘一（九歲）（青森縣）◇文部大臣賞佐山和子（八歲）（東京市）◇遞信大臣賞楊玉階（天津）◇拓務大臣賞劉德全（奉天）◇國務總理賞李正中（吉林）◇民生部大臣賞白井眞香（東京）◇總務長官賞吉岡和子（東京）◇民生部次長賞藤井芳溪（東京）◇銅賞豐田照子（新京敷島高女）以下四名【成人之部】◇總裁賞浦山清雲（東京）◇文部大臣賞森用子立（東京）◇遞信大臣賞王光烈（新京）◇拓務大臣賞高石嶺（東京）◇國務總理賞原翔九阜（神戶）◇民生部大臣賞西山秋崖（東京）◇總務長官賞首藤春草（新京）◇民生部次長賞陳學起（新京）◇清浦會長賞趙德懿（河北）◇銀賞孫朝墉（河北）以下四氏◇銅賞舒延壽（新京）以下十四氏

鳥居博士返國

（下關六日電）蒐覽華北契丹文化完畢之日考古學者、鳥居龍藏博士、偕同公子及令嫒、於六日晨乘關釜連絡船返國云。

欲消滅蔣介石名字 須完成健全新政府
青島治安維持會委員楊玉廷 （中）

蔣氏假使公忠謀國、以身許黨的話、最多犧牲一身、決不當犧牲全國、進一步言之

孫文 是國民黨的手創者、他的眼光和政見、早就看到欲求中國復興、是要實現大亞細亞主義、還個亞細亞主義、就是要和我們東鄰眞正提攜親善、以達到共存共榮的意思、換句話說、也就是

我們 的亞洲黃種人、須要親切的聯合起來、好抵禦凡是覬覦我們黃種人的白種人、蔣氏本是時時刻刻、把孫文的招牌背在身上、處處以繼述他先總理的遺志以自詡的、那末他在國民黨的立場上、也應該想到爲安慰他唯一的死去領袖的靈魂、只有不受威脅、犧牲一身、才對起他全黨、再進一步言之、他向來對國人是大講其貫澈始終的、那末爲貫澈個人良心主張、也不應該反覆無常、貽譏於國人的、誰想到結果、是大謬不然的、他全不顧國家的優養他、他全不顧人民的寬恕他、他全

不顧 死去的黨魁的擢拔他、他更全不顧大無畏精神是他平素矜誇的口號、他竟屈服在偷生苟安的一念上、他竟纒繞在一人專政的迷夢裡、遂然不擇手段、不惜犧牲他們的全黨、我們的全國、一直答應了共黨的要求、展開了抗日戰線、於是乎無量數生命財產、都沉淪在他這一念之差的刼網裏邊、古今痛心之事、無過於此、中外殘狠之人、孰逾於彼、

這還 不算極點、最可恨的、并且許多人、直到現在、被他欺瞞、而不能醒悟的、就是他們夫婦兩個一篇半月記、一篇回憶錄、大言不慚、朦蔽欺飾、明明是簽了聯共抗日的條件、才放他離西安、但是書的內容、偏偏滿天雲霧、至始至終、說的以正義感悟張楊、自動的請求護送出險、末了對張楊的訓話、尤其堂哉皇哉的煊染文飾、遮蔽世人的耳目、可憐當時、雖然少數有心人已經看穿他的把戲、但是大多的人們是入了他的圈套了、他還是不但殘狠、而且

詭詐 其人可誅、其心尤可誅、試問爲着保全一己的生命勢力不惜以全國生命財產作孤注一擲、偏要多方宣傳、欺騙全國民衆的首領、是不是孟子所指的「賊仁者謂之賊、賊義者爲之殘、殘賊之人請之一夫」呢？那末各位應該明白、蔣是遺棄了人民、不是人民遺棄了他、蔣是辜負了人民、不是人民辜負了他、 謂之獨夫、誰曰不宜。

臨時政府情報處長 痛駁蔣介石之謬論
武漢已陷落實應下野以謝國人 列舉數點論駁其詭辯之謬

【北京六日本報專電】武漢、廣州相繼陷落後、蔣介石滿身創夷遁入僻地、尙發表「告國民書」、企圖欺瞞國民、對於此事、臨時政府行政委員會情報處長周義侶氏、五日午後二時、發表談話、痛烈駁擊、大畧如次。武漢陷落、蔣介石誇稱東亞「馬德利」之武漢三鎭已被堅壘擊破、倉皇遁入內地、此種滅之態勢、爲天下所共悉、蔣介石若此時負完全責任、切腹向四胞謝罪、渠尙堪稱有英雄氣慨不然立刻下野、對天下謝罪、以其他人材彌補其缺、仍不知識時勢之人傑、但蔣介石遁入重慶後、又發表抗戰聲明、以數千字之長文、依然豪語繼續抗戰、切施詭辯、隱蔽事實、欺瞞國民、而企圖逃避敗戰之責任、蔣介石個人所發表之此種謬論、不啻擬人說夢、其欺瞞手段、曝露於國民之前、於茲喚起國民之注意、列舉數點、論駁其謬、

一、蔣介石謂、武漢在長期抗戰上、已非重要據點、而西部諸省爲抗戰之策源地、然武漢自古爲全國之中心、漢口自十六年北伐以來、爲經濟上軍事上之重要據點、豪語「保衛大武漢」天下盡知、而蔣本人留在漢口商業會內、亦演說曰、「有漢口我黨存、漢口亡、我黨亦亡、必流最後一滴之血、克服此重大時艱」最後赴「前線保衛大武漢、」其聲猶在耳之現在、竟言武漢在軍事上已無價值、推翻前言、厚顏無恥、矛盾乙至、已暴露欺騙國民及自己欺騙、此種詭辯、即如何愚者、亦不相信、蔣介石大言壯語、此後到處發展全面抗戰、眞正戰爭、自昨年事變勃發以來、無一處不被陷落、

一、蔣此後擬組織遊牧流民的遊擊、藉民族英雄之名、作匪賊之行動、如此惡虐非人道的行爲、實無前例、對國家民族、乃極罪人、而其事實上亦完全如此、試觀全中國中日軍鎭定區域地內之民衆、在新政權之下、非孜孜安居樂業乎、

一、蔣政權之戰略、有國民戰、遊擊戰、焦土戰、前者既成過去、如遊擊戰亦不過匪賊戰、最後所殘餘者、唯焦土戰、然國土焦土化、決不能抗戰持久、由是可知、絕對無勝利可言、

一、今日蔣政權已逢滅落之運命、而新中國之秒針、已見曙光、國民早悉一切之事實、不受欺騙、集中力量、打破蔣介石之抗戰理論、邁進新中國之建設、一方面感謝友軍之努力、實爲窮下之急務云。

武漢紡織工場 殆已全部毀壞
產業界復興須相當時日

（漢口六日電）確保武漢三鎭之日軍、以○○特務機關長、五十嵐憲兵隊長、花輪總領事爲中心、繼續努力、以謀經濟復興、其第一着手、即先調查武漢產業界中心之紡績會社、被害程度、第一、民生、裕華（華人經營者）三工場、各七千乃至一萬五千錠、泰安紡績（日人經營者）達三萬錠、均係吸收湘鄂兩省所產棉花、繼續爲活潑之操業、及事變勃發、民生裕華兩工場關閉、第一工場、則改爲抗日政府之織布工場、完全軍事化矣、迄漢口陷落前、依然工作、直至日軍進攻武漢、始停工作、自十月十日頃、奉蔣之命令、自華安紡織始、以及各紡績工場之機器、全行運往長沙、泰安紡則因日本租界之炸毀、已澈底的毀壞、調查員親此狀況、亦皆呆然、故漢口產業界之復興、在短時之內、決不可能。再因此調查、發見日華製油工場、及在漢陽之日本棉花會社、捲綿工場、亦均被破壞、是以武漢三鎭日人工場、殆已全部毀壞云。

匈牙利軍佔領 捷克割讓地區
分五隊一齊開始進駐

（布達佩斯五日同盟電）維也納會議之結果、匈牙利自五日起五日內、得佔領由捷克所割讓之地方、五日午前十時、集結於國境之匈牙利軍、分五隊一齊越國境開始進駐波希米亞地方、（滋德田拉希愛堡五日同盟電）滋德田地方、實施大管區制、同時滋德田國社黨奉總統令、併入那滋斯黨、五日在滋德田大管區首都拉希愛堡、舉行滋德田黨合併記念大會。

華中佔領地域內 統制交通事業
新設立公共汽車公司

（上海六日同盟電）關於華中日軍佔領地域內之交通事業、華中振興會社之小會社已成立華中司電、華中電氣通信等二社、開始活動、此次新設立華中都市公共汽車公司、五日舉行創立總會於上海、因此華中日軍佔領地域內、交通事業之統制、愈益具體化、新設會社之事業內容甚多、要項如左、

一、華中樞要都市內、市內公共汽車之普及發達、
一、爲達成前述目的、華中主要市內、（暫定上海、南京、杭州、蘇州、無錫）、經營市內公共汽車事業
一、資本金三百萬元、其中中國方面五十萬元、日本方面二百五十萬元、第一次付半額、
一、爲急速實現事業之經營、當初止於現地關係之出資、日本方面之出資者、興中公司、大直公司、江南產業、
一、會社之立設、維新政府下爲普通法人、置本店於上海。

天津租界內 日僑均移出 華人亦多遷移

【大阪六日專電】據大阪府貿易館天津分館之報告、天津英法租界內日僑、陸續移至日租界或華街、國際運輸、興中公司、已移轉完畢、正金、鮮銀、福昌、近日亦擬撤退、特別第三區、第一區之碼頭船舶、往來頻繁、天津經濟之中止、今日已自英法租界轉至華街、日租界、又華人一般商社、亦陸續由英法租界移出、此事頗足注目云。

長篇武俠小說 寶劍金釵記 王度盧著 劉鏡海畫

最近繼「河嶽遊俠傳」之後刊載

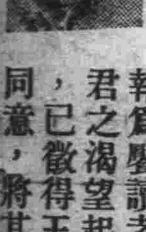

名小說家王度盧先生之傑作「河嶽遊俠傳」自在本報刊載以來，極爲各界讀者所讚許。茲者該說部結束在邇，本報爲饜讀者諸君之渴望起見，已徵得王君同意，將其半年來之精心佳構「寶劍金釵記」繼「河嶽遊俠傳」之後仍逐日在第八頁刊登，並由島上青年畫家劉鏡海君繪製插圖，當更見紅花綠葉之妙也。特此預告，希注意是幸！（寫眞上爲王君下爲劉君）

營業科目

國際運輸株式會社青島出張所

山東路一八三號 電話二三七三三號 二一七〇五號

辦理海陸轉運事業 倉庫營業，報關代辦 包裝搬運，貨物等事宜 總經理水火保險一切事宜 關於直接或運輸資金之墊付

本社 大連

支店 營業所 日滿各主要地及膠濟、津浦 京漢、京包、北甯、各主要驛

荷扱所 北京路八三號 電話六二三八號

三井物產株式會社青島支店

本店 東京市日本橋區室町二丁目一番地

支店出張所 倫敦、漢堡、巴里、紐約、桑港、西雅圖、孟買、唐地、甲谷他、蘭貢、蘇拉巴亞、蘇馬拉、巴打華亞、盤谷、新嘉坡、斯土甯、貿路賓、馬尼拉、先布、香港、西貢、廣東、漢口、長沙、上海、煙台、天津、北京、大連、安東縣、牛莊、奉天、新京、哈爾濱、京城、仁川、釜山、平壤、臺北、高雄、其他海外及日本各重要都市。

營業科目

一、雜貨扱品、木材、啤酒、洋紙、膠皮鞋、毛織品、砂糖、烟草、膠皮、綿製品、海產物、毛類、牛肉、諸罐頭食料品、膠皮車胎、染料、工業藥品
一、工業原料扱品及其他雜品。
一、機器、五金、紡織、礦山、鐵道用諸機器及附屬品材料
一、電氣扱品、鐵管、小野田洋灰、各種建築材料。
一、土產扱品、落花生、生油、生餅、肥料、小麥、麵粉、米
一、石棉子、麩皮及其他雜糧。
一、石炭、礦油類。
一、火災、海上保險代理店
一、海事業

電話 支店長室 二四八八 庶務 五一六二 雜貨 五一六二 機械五金 二五三一 土產 二九四四 石炭 二八九一 船舶受渡 二五四一 保險 三六六四 出納 二〇四五 勘定 二五七五

註冊 百靈牌 鵝掌風藥水

◆上海倪文鼎出品◆

專治手掌脫皮起泡粗糙開裂痛癢不定指甲初起灰白等症 採用一瓶立見奇效至多三四瓶保愈 每瓶一元二角

青島山東路南首至誠藥社經售（電話五一七五）

吉屋招租

茲有安徽路十號洋房數間分租合意者可前往面洽

推受股聲明

坐落青島魏縣路十八號內惠成工廠因股東鼎盛堂願將生財貨物裝修全盤讓與股東德遠堂名下爲業一切手續交割清楚嗣後盈虧與鼎盛堂無涉所有以前內欠外欠統歸德遠堂負責除立據外特再登報聲明 推股人鼎盛堂 受股人德遠堂 同啓

冀和貿易運輸公司謹啓

本總公司開設天津辦理運輸歷有年載久爲各界所信任茲爲便利顧客起見特來青設立分公司專辦膠濟津浦沿綫凡國內所有各路綫貨物運輸手續敏捷運送迅速如蒙惠顧請駕臨敝公司接洽無任歡迎之至

住址青島大沽路十七號電話九九三九號

總公司天津日界山口街電話二二〇九號

分公司濟南商埠緯四路北首電話一九六六號

商標

美麗牌煉牛奶

MERRY BRAND

CONDENSED MILK

多大洋貨食品店均有代售

明治製菓青島販賣所 膠州路六號地門牌一五〇一五二號 電話五四二二四號

每週畫刊

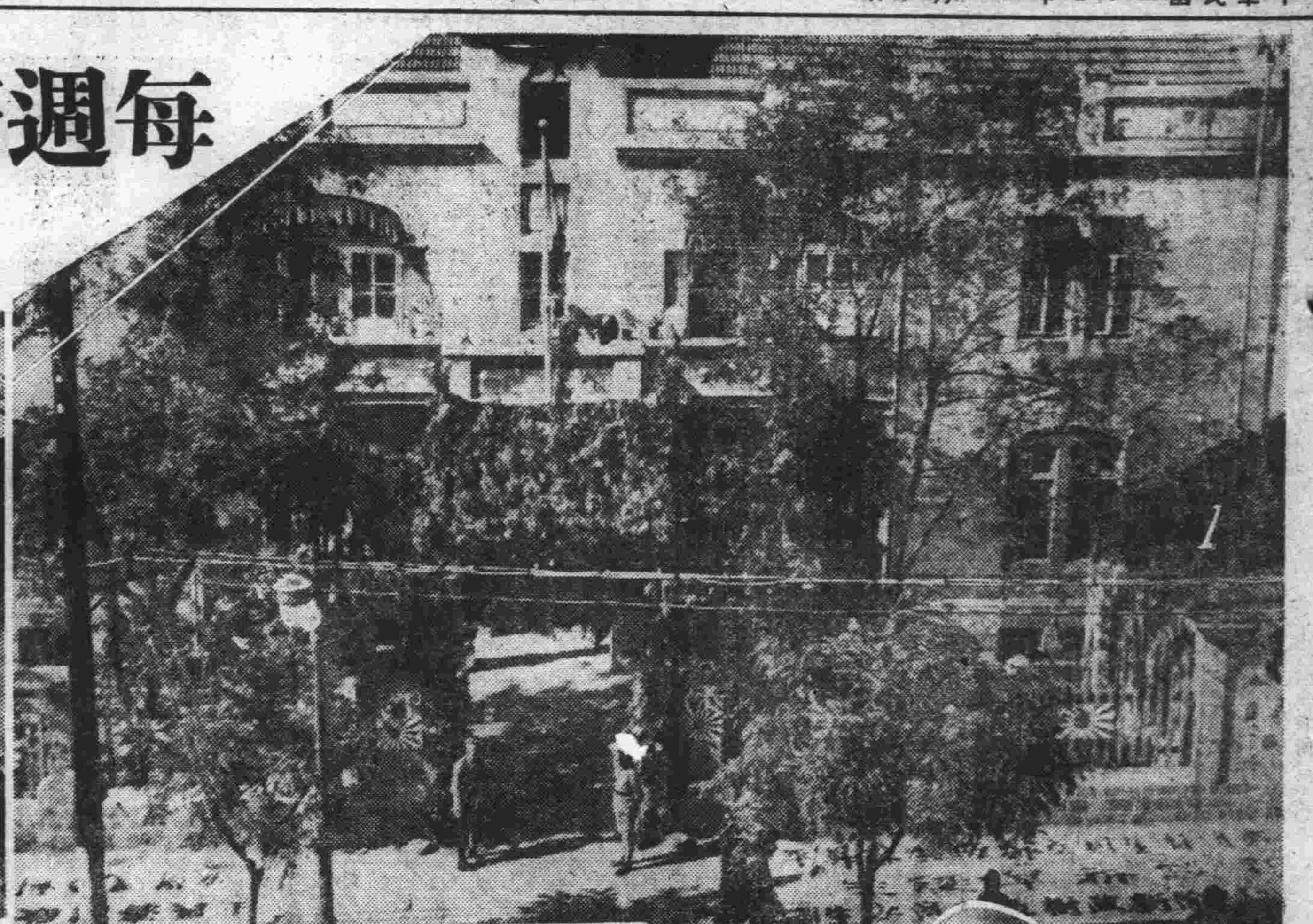

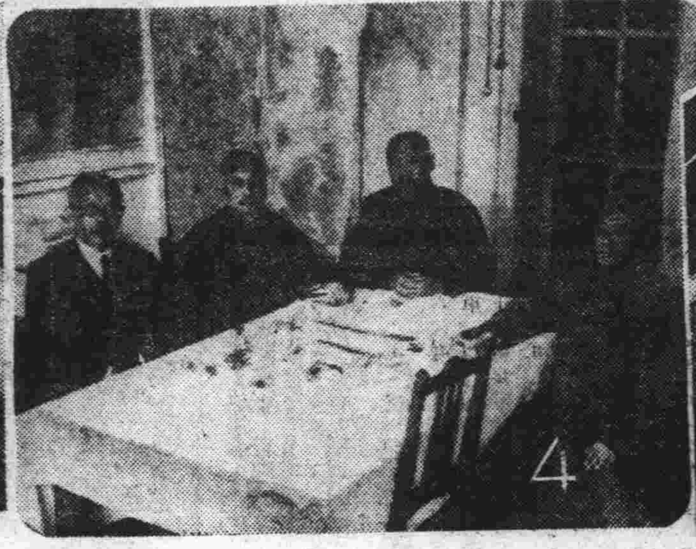

編後

過去的事跡、總是不堪回憶的！想到去年今日、水秀山清、夙有「東方瑞士」美譽的青島上的人民、不是正在黨魔的迴光返照的鐵蹄下哭號、呻吟、飲泣麼？「風聲鶴唳、草木皆兵」只能形容那時的恐怖之萬一！每一個人民、都是默禱着、切盼着友軍蒞臨、明朗立現。

果然、在歲將云暮的時候、黨魔的淫威在日軍旗飄揚下消沉了、五色的國旗、懸滿了青島市、德隆望重的趙公、在民衆的要望中惠臨了。「治安維持會」成立以後、環境東方樂土在趙會長、姚部長、各委員、各職員夙夜匪懈努力經營、和友邦各方盡力的協助下、終於在很短促的期間、造成了它的外表的繁華、內容的鞏固、數十萬民衆在安居樂業之餘、對此人民的福星、國家的功臣：趙會長、姚部長暨各委員——焉能不口碑載道、感激涕零呢！

—寫眞說明—

一、治安 持會之外觀
二、會長趙琪
三、總務部長姚作賓
四、復興委員會委員、右至左：周家彥　尹援一　李德順　陸夢熊
五、總務部、教育科、工務科、祕書室工作情形
六、聯絡室
七、財務科
八、經理科

魯東北各縣相繼光復
殘匪殲滅殆盡
歷城知事檢閱各區自衛團
誠懇演講並訓勉努力自衛

濟南通訊　本省自事變以後、友軍力謀社會之安甯、惟有山東省偽主席沈鴻烈、率何思源、李樹春、王向榮召集匪類石友三劉景良等、在本省各縣潛伏、擾亂治安、破壞交通、肆意搶掠、殺人放火、挖掘黃河、無所不爲、使魯省民不聊生、各地人民紛派代表來濟、謁見省長及特務機關長等、請求派軍前往剿除、以蘇民困、機關長及馬省長、張廳長(亞東)等爲拯救人民於水火之中、特派〇〇部隊率領山東省警察隊、及山東省公署祕書處宣傳室宣傳班長陳丕承、宣傳員劉玉人、邢崇仁、李剛、吳濟民、民政廳科員宋駿聲等於上月由濟出發剿撫、經友軍及警察隊之努力、已將劉景良等匪都殲滅殆盡、其殘餘匪徒、均已逃竄、慶雲鹽山一帶、濟陽、惠民、樂陵、臨邑、已相繼光復、山東偽主席沈鴻烈及何思源、李樹春、王向榮等、前在惠民潛伏、聞剿匪皇軍將至、以無立足之地、故逃亡壽張、暫作隱身之處、勢力亦極孤單、不難消滅云。

濟南特約通訊　歷城全境之人民自衛團、均已編制完竣、努力清剿匪徒、地方治安、日趨平靖、該縣知事周鼎、以現居冬防、對於自衛工作、尤應積極推進、特決定檢閱各區自衛團今周氏率員赴白馬山、七賢莊、會同中外機關長官及新民會人員、檢閱邵而區自衛團、由該區區長周貽謀、率領團員千餘人、各長官均有誠懇之講演、團員極爲懣奮、周氏亦訓勉努力自衛、日內分別檢閱他區自衛團云。

濟南統稅分局長
范金城將晉京
報告稅收情形日內啓程

濟南特約通訊　濟南統稅分局、日來之稅收、每月可達二十餘萬元、情形甚佳、該局擴充外所、故經費自應增加、該局已積極統計經費、擇其必需者、呈請統稅總署、予以增加、於松崎顧問來濟視察時、范氏曾面陳困難情形、今范氏定日內離濟晉京、謁統稅總署郭署長、報告稅收及新設各所情形、並請示今後機宜、對增加經費、亦行面陳云。

臨榆積極
興修馬路

臨榆通訊　本城馬路、自興修迄今、計已修竣者、有城內南大街、及南門外至福惠飯店門首一段、新立街一段、亦可告竣東街路面、亦按南街馬路辦法興修、警務局於日前召集城內第一、二、三、四、五、六、七、八、九鎮及西關十六十七兩鎮代表開會、決議購買黃土千車、款由各戶公攤、日內即可興工云。

京市擬建
靖國神社
規模極偉大

北京通訊　京市自漢口陷落以來、新政權更趨鞏固、政府當局爲使聖戰捐軀慰祭先靈起見、籌建大規模「靖國神社」、地址擬在東城貢院、由五條至十三條、地址之大、幅員之廣、亦可以觀矣、現已着市署財政局着手調查民地、爲初步工作、俾便出資收用、擬悉一俟調查民地竣事、再由工務局、財政局、警察局會同勘察、擬具計劃、以便修建、預卜將來此神社之堂皇偉大、在首都當首屈一指云。

徐州治安益固
四鄉組保衛隊各處梭巡
警察局亦開始實施冬防

徐州特約通訊　關於徐市之治安、除由友軍憲維持外、本市保衛隊總隊長趙壽山、亦迭次率部梭巡、四鄉保衛隊、頃已接洽多鄉、委定隊長、編組民衆武力、警察局方面、亦于一日起實施冬防、全城注意巡查、并開始清查戶口。又隴海東段、地界蘇魯交界、爲銅、邳、睢、嶧、四縣要衝、關係方面、已委黃浩爲徐海區保衛隊總司令、并編成保衛隊、若干隊、駐防各地、同時更成立突擊隊、委高鑑爲總司令云。又日前黃總司令率保衛隊會同邳縣維持會長齊吾身、分赴各地巡梭、在順河集突遇游擊隊匪、黃當督隊、予以奮擊、游擊匪徒不支而潰、狼狽奔竄云。

民事爭訟調解須知(三)

三、調解機關

一、爲調解之機關　爲調解主任及調解委員會、調解主任、除單獨調解外、並執行調解處之權限、調解主任單獨調解之時、調解委員輔佐行之、調解委員會則於調解主任認爲必要時、或有兩造當事人之要求時召開之、於兩造當事人要求時、必須召開之、調解委員會由調解主任一人、調解委員會二人以上組織之、爲合議制也、其程序由調解主任指揮、組織調解委員會之委員、按各該情形、由調解主任指定之。

二、調解主任、由法院推事中指定之、調解委員、於有特別知識經驗者之中囑託之　其任命均由治安維持會爲之、現在之推事四人、均被指定爲調解主任、又被囑託爲調解委員者、二十九人、均爲德高望重、經驗豐富、常識圓滿、通達世情之名望者　調解期待於此諸位者多矣、又被囑託爲調解委員者之中、有日人四人、此乃諸其參與關於日本人事件之調解爲主、關於日本人事件之調解、由日人調解委員參加、不但可使事件容易解決、且可提高調解之信用、解消存於中日人間之無益之誤解摩擦　而使其融和、是亦極爲必要者也。

三、調解委員、調解委員會之制度、乃做日本之調停制度也、從來之中華民國之調解、並未存在者也、本規則之採此制度者、一方因現在法院之推事人數不多之故、顧慮於調解不能多藉推事之力、他方又欲可能的使調解有效果、故使經驗豐富、明瞭世情、通達人情機微之人、參與其間、自爲必要也。簡易訴訟程序之調解、除推事外、其參與調解者、爲調解人、此調解人得由當事人或法院選任之、但實際上幾未被利用、且對法院選任之調解人、須支給旅費、日費、而爲當事人之負擔、本規則則當由調解委員會參與調解、爲建前也、且出場調解之委員、支給之日費、由調解處負擔而不使當事人負擔也。

滬杭郵匯
實行恢復
惟匯額規定　二十元爲限

上海通訊　滬杭通行實現後、對於匯兌問題、曾由浙江郵政管理局長科登與關係方面積極籌劃恢復、因事實上諸多困難、以致遲遲未能實現、茲據本市郵局方面消息、現滬杭郵匯問題、已有圓滿結果、於本月初起實行恢復匯兌、惟匯額暫以二十元爲限、如進行順利、當可增加限額云。

博山方面
逐漸繁榮

博山通訊　博山自事變以來、各商民均逃避一空、商店歇業、工廠礦場毀損殆盡、自入交宣撫班長蒞任後、極力實行宣撫工作、恢復地方秩序、近復挨戶勸令各商店恢復營業、茲調查各戶陸續回博山、繼續營業者甚多、因以地面漸見繁榮、一般商民得維生計、莫不歌頌入交宣撫班長之功德云。

徐州各界發起
募金慰勞友軍
並擬開慰勞友軍將士大會

徐州特約通訊　徐州各界現以武漢廣州相繼陷落、蔣政權即告粉碎、人民從此脫離蔣黨羈絆、可以安居樂業、此種幸福、係友軍協助而得來、是以各界集議發起慰勞友軍將士、經決定暫以一千元爲定額、今日由商會及一區維持會出發勸募、湊成此數、以俟募齊、即將奉贈駐徐部隊、以示欽敬之下、而予以慰勞、并擬召開慰勞友軍將士大會云。

濟警高學員
分發實習
暫支四十元由中央撥給

濟南通訊　山東省警務廳長張亞東、以奉省公署交下前行政部函、爲高等警官畢業學員岳承詳等二十四名、各該學員等位置困難、經馬省長規定每名暫以四十元發給、並經請准行政委員會按月撥款、令由警務廳將各該學員等分派各處見習、張廳長奉令後、以各該學員、除陳公平、張成林、楊天珪等三名、尚未報到外、計實到岳承祥等二十一名、特分發各警務機關實行見習云。

卽墨土橋頭村
擒匪趣聞
匪行刼未成　被同夥擊傷

卽墨通訊　本縣城南橋頭村居民孫某、家稍小康、昨晚突有匪四五名往該宅打刼、一匪越牆入院搜戶、餘匪蹤守牆頂、被孫翁發覺、手執木棍陡然敵門迎擊、該匪出手不意、當卽倒地、餘匪誤爲戶主、均以石瓦交擲、該匪負傷愈不能起、此刻孫宅人丁俱集叫喊、餘匪均竄、可笑倒地匪徒、猶在享聲未止、當場出醜被擒、連同手槍一枝、一併送縣法辦云。

周村宣撫分班
召街長會議
結果極圓滿

長山通信　第六十宣撫班周村分班、分班長竹長正夫、幹練有爲、宣撫官梁志民、歷任軍政要職有年、經驗宏富、到周伊始、卽首先召開全縣莊長大會、所有到會莊長：對二君之熱誠努力、無不表示欽佩、今日又在周村商會大禮堂、召開街長會議、凡提出問題、莫不開誠佈公、反覆討論、故結果極爲圓滿、而本縣經二君之一番努力、益臻明朗矣云云。

博山路八十號
味香村便餐館
電話六九九六號
◇專作濰縣◇
鷄滷蛋麵水餃　單餅一品肉鍋　鷄鴨和樂豬肉　燒餅各種麵條　各樣湯包諸樣　餚饌五香醬菜　隨意便菜一切　俱全

青島暉如書社
廿八年月份牌　出品了
本號新出日歷及底版共四十餘種諸君選擇定滿尊意欲閱樣子函索即寄
批發處　博山路七十號　膠州路八十四號　電話五五五九

(康勳臣製)
白帶
(白帶聖藥)
當日見效◎兩盒斷根
青島北京路一號　天合益大藥房經售

華振氏藥房
本藥房聘有專門藥學人才調製各國處方所用藥料均上乘按方調劑準確精良決不以膺品誤人以重道德諸如各國成藥化學藥品及化妝用品等無不俱備定價特廉如蒙惠顧無任歡迎　山東路二十七號　電話四〇三四號

京都　北京路三十五號　電話二九九七
慶豐樓
包辦酒席
樓下新設小吃部
各樣冷葷每盤一角
應時炒菜每盤二角

營業科目
特聘高等技師修理汽車
經理
美國赫德生及地上飛牌汽車並飛得祿牌貨車及英地安牌船輪
專售各種汽車材料零件俱全
青島湖南路四十號
大美汽車行
電話四三三三　四三七五　材料部電話四七二六

王永昌洋服店
承做各種西式洋服
定價低廉出品迅速
地址市場二路六十四號

女醫學士　延馨山　北平醫科大學畢業
專門婦人科小兒科擅長接生
吳大夫診所　熱河路四號　電話五八六四

新聲

漫墨　妓女捐贈舊衣

◇闊老們能不愧煞？

青蘋

襄助慈善事業？原應出於自動、若是稍有被動的成分、那就無甚意味了。因爲、人遇見可悲可憫的事情、必先有動乎中、而後大發惻隱之心、竭力予以協助、這才算得是純正的助善。換言之、若是滿心裡不打算幫助而礙於強迫或礙於情面、捏着鼻子、忍着肚痛、咬緊牙、橫起心、充着一腔子不高興的去援助人、那連受助者也怪不好過的！

尤其對於公共的慈善事業，更須先動仁慈之念、而後解囊相助：若非等到人家哀求或強迫上來才予以捐助、那眞不如「不拔一毛」倒乾脆！

本市中國婦人會自發起募集舊衣運動以來、各報對此事、都盡力吹噓、編者也曾連次爲文呼籲、以期感動仁人君子、共襄義舉。乃許多天來、慨以衣服或現金指贈者固不乏人、但眞正有力而當在「看風頭」或「裝聾作啞」的老爺們、爲數亦頗不尠。這眞令人不勝遺憾之至！

據聞平康里多數妓女因念冬令已屆，貧苦之人又將受寒風之侵襲、故各將舊衣多件送交婦人會分發。一般有錢的闊老們對此輩以出賣靈肉的可憐虫尙才願贈助捐、能不愧煞乎？

稿約　◇本版歡迎投稿、不拘體裁、但不需要無病呻吟或含有肉麻的文字。◇來稿除小說外、最長不得超過一千字。◇一經登載、酌致現金。◇來稿須繕寫清楚、否則以却棄論、並須書明姓名住址、登載與否、概不退還。

滄海樓談往　紹興師爺

青元

余常謂：「有淸一代之執行政務者、乃浙江之紹興人。」舉全國兵刑錢穀爲一府之人所包辦、卽世所稱爲「紹興師爺」者是也。紹興師爺何自始？興于何人？創自何代？徧檢各家記載、不得其要領、詢諸故老、亦鮮有道其術者。

此輩師徒授受、世代相傳、有時不盡係紹興一地之人、但總以紹興人爲最多數、局外人欲習其術、必先拜師、拜師有儀注、有規約、有年限、有介紹人、經過若干年之學徒、始能獨立執行其業、否則任何人不得窺其門牆。

上起京朝之六部書吏、下迄州縣官署之幕僚、胥爲此輩馳騁之地、其中派別甚多、而系統分明、譬如下級官呈向上級官之呈文、個中人一閱卽知其爲某系某派某師某徒之手筆、說者謂其「有暗識以資識別」、而不爲外人道、事或不誣。

考其所以致此之由、蓋緣唐宋而後、文官來自科舉、及乎淸代、其法益密、六部司員、州縣知事、以起家進士爲正途、朝廷三年大比、造成無數之候補官吏、除少數留置翰林院外、大部分之各部、發發各省、以爲府州縣官之取資、除軍事時期有起自軍功者、捐例開後有來自納資者、雜途之士罕得涉足。

此輩科甲新貴、竭數十年之心力以揣摩八股策義五言八律、其於春幃一捷、變而爲官、其於國家政務、官署案牘、均平素耳目所未經、遑然命其秉筆、坐堂皇、以評判國計民生之當否、猶深夜行曠野、茫不知何處是路？於是不得不聘熟悉此道之僚佐以助之。

又淸代之例、學律有禁、刑名錢穀、非書吏通人所得窺究、而紹興人爲幕僚者既多、父子師徒遞相傳授、術精而聲息又廣、勢之所演、羣以聘紹興人爲便利、紹興師爺之勢、遂普及天下。然其初起、必有一二傑特之士、啓其規模、後之人始得趨炎附勢、步武其跡、以成此特別團體、其間又必有歷史之背景、環境之遇合、機緣相值、相摩相蕩、以爲之牽合湊助者、借余生也晚、見聞陋、不能道其詳矣。

紹興師爺之特長在案牘、案牘之難不在其格式、而在其首積與慣例、譬如下級官對上級官之呈文：「呈爲某事、理合備文」、通文理者一見便知、然此文引用之條例、依據之習慣、及上呈之時機、略有不當、關係甚大、則殊非門外漢所能措手。

有淸一代、此輩有不可磨滅之功績、因其豐富之經驗、諳練之技術、駕輕就熟、以推動全國之行政、師徒遞傳、儼同世襲之事務、現代憲治國以文官考試制擢取事務官、嚴其保障、令久於其職、以爲執行政務之專門人材、而淸代之制頗近似之、唯其弊在把持操縱、營私舞弊、根蒂牢固、無計以肅之。

閻文介爲戶部尚書、削胥吏之權而不能、欲足見其盤結之不堅、蓋其始也、既無一定之法以防閑之、歷年久遠、國家之法反握於其手、任其黑白、然淸代地方官署組織甚簡、而推行政務尙無停滯者、師爺之專門經驗實有大力。

試觀今日縣公署五科一局所辦之事、在昔是時、刑名錢穀兩師爺希及三五學徒之力措置裕如、縱昔時政繁事簡、相去亦不至若是之遠、且數百年來、殊不少出類拔萃、慷慨好義、而有功於世道人心者出於其間。

如雍正時之鄔先生、至督撫、爲後世所景慕、是又存乎其人矣！今且代將三十年、刑名錢穀任人研究、然地方官署之財政科猶須循其成規、縣知事接收交代之法、尙爲紹興人之遺風餘韻、因其道則利刃解牛、反其道則處處捍格、吁！亦奇矣！

屏山筆記

△莫懷古▽

明王鳳洲之父、名抒、爲舒州都督。家藏有「摩詰」眞蹟、爲「江南淸明上河圖。」圖中山水人物、無弗逼眞。其中有演劇者、游人泛彩舟者、婦女踏青者、又有擲骰呼盧者。工妙神似、巧奪天工。抒寶之。從未舉以示人。嚴東樓父子知之、百計索取、而抒堅不承。世蕃怒、思以他事殺抒。抒恐、立與之。嚴見之喜、如獲連城。其狎客名湯欽者、素稱博古。審諦之。詭曰：「此贋本也。」嚴問：「何以知之。」曰：「卽擲骰者知之。」凡擲骰必叫六。北人呼六爲溜。南人呼六爲廬。廬爲合口呼。溜爲張口呼。觀此擲骰欲下者、非張口呼耶？摩詰公爲古今名畫師、決無纖毫疏畧。贋本無疑矣。」嚴愈怒。遣人重索之、終不承。遂以他故殺抒。抒子鳳洲、欲用暗殺手段、以報父讎。素知世蕃好淫詞、乃作金瓶梅一書。以藥水刷印、設計送嚴。嚴賞之。時以唾津染指、翻閱。覺有異、棄去。鳳洲知計不行、且恐禍及。遂潛蹤隱匿、及世蕃誅後始出。卽以所寶之「江南淸明上河圖」、用錦袱石匣、瘞於叢山深處。曰：「匹夫無罪、懷古無罪、吾壽用此以買害耶。」後人因彷彿此事、編爲戲劇。所謂「一棒雪中之「慕懷古」」者、卽勸人「莫懷古」也。

獵兔

袁壽田

故鄉無山林、囿無珍禽異獸。然每值秋高氣爽、歲穫告終、獵者數十成羣、馳騁原野、射雁而外、獵兔者迨居其大半。

獵兔之法有二：其一荷槍實彈、出沒野草叢中、遇有兔、蹤足而前。然必須繞兔而行、範圍逐漸縮小、至相當距離、然後擊銃燃火、無不中者。蓋兔本狡滑、見人至卽起而遠颺。倘四圍盡有人行、則負隅還顧、視之而行、瑟縮屈伏莫知所錯矣。藝高者、更促之使起、待其跳躍去人十餘步而後擊之、謂之「射跑」、尤足稱奇。

其一：駕鷹携犬、策馬高崗。遇有兔、放鷹馳犬、儼如飛機掩護汽車而行。迨追及、鷹旋而下攫之、犬銜而歸、交主人、是時、獵者必以兔肉及穀類、遺鷹犬、否則下次不易驅使矣。

鷹有二種：曰黃鷹（卽鶴）曰兔虎（卽鵰）。黃鷹身輕而捷、見兔起、騰空而去、至兔之上空、盤旋數周而後下。下則以巨爪挈兔之尾、兔痛疼、回首返顧、鷹復以他爪齒其嘴、是時前後受困、欲脫不能矣。然聞有經久狡兔、方尾部受爪之際、輒不顧而騁、是時獵者必疾驅而上、阻而獲之、否則頗波坵陵、鷹率多擒傷兩死、蓋爪既利、入且深、雖欲罷而不能也。

兔虎見兔、先追及兔之上空、疾而下、以掌猛擊兔首、兔昏而復蘇、鷹復飛而去、迨兔再行、鷹再降而擊之、於是者四五次、兔已傷重力竭、俺然待斃、獵者嗾犬疾驅而往、銜之以歸。

文人集句

袁壽田

閒嘗讀詩集、得家絃戶誦之作凡數十篇。而此數十篇中之作家。其姓名、軼事、秉賦有彷彿者、背融者：因集而書之以助有心人之雅興。惟學淺識薄、幸借此試作拋磚引玉之計、博識君子必不見卑、或更有所創見焉。

陸機陶潛。杜甫屈原。柳耆卿、蒲留仙。孔北海、戴南山。元好問、杜審言。白居易、黃庭堅。上林相如、登樓王粲。詠雪道韞、擲果潘安。携囊惟謝客、橫槊有曹瞞。尙任桃花扇、大鍼燕子箋。登鸛鵲樓王之渙、過故人莊孟浩然。

邑芬園諸談

——春信——

師語其徒曰：「凡作函牘文字、須與時令有關、如秋日與人通信、則字裏行間、須含秋意、院曰秋院、樹曰秋樹、興曰秋興、心曰秋心、多綴幾個秋字、方關合時令、此寫信之祕訣也。」徒頗領悟。一日、師以「春日問候」爲題、徒遵師命、以春字聯綴成文曰：「久擬奉訪春宮、祇以賤軀欠適、尙飲春葯、以致遲遲未果、吾兄近日春興如何、亦嘗握管作春畫乎。想荳蔻稍頭、不知消受春風幾度矣。」師閱之、爲之捧腹。（騰驤）

談王荊公

知非

仁宗在時、公屢上書言事、終不見用。既崩、神宗卽位、既得之、悉委以政、急徵安石、以變法革新之大權。公乃參攷古今、酌以己意、草思既久、乃制置三司條例、行青苗、募役、均輸、市易、保甲、保馬之法、改革學制、疏浚江河、蔚然一大政治家也。公自云：「免役之法成、則過時不奪、而民力均矣。保甲之法成、其寇亂息而威勢強矣。市易之法成、而貨賄通流、而國用饒矣。」誠如是也、故雖有呂誨之彈劾、韓琦、司馬光之爭議、文人學士之反對、洶洶然有不可當之勢：而神宗卒不之疑、安石卒不之懼。公之「天變不足畏、祖宗不足法、人言不足恤」。其魄力爲何如者哉！惜操之過急、任人不當、以至於僨地之敗。然成敗不足以論英雄、豈能以曹賊之不減、而過武侯也哉。

後人以辨姦論爲蘇洵譏詆荊公、殊不知公雖節儉、亦不過蔬水而已、焉得謂之「食狗彘之食」？公雖率性不飾、果爲「囚首垢面」者哉？且吾人能因面似瓜而毀罵皋陶口部多髯而誹謗孔子乎？若易牙殺削、豎刁自宮、開方弃親、皆非人類所爲、公豈其人耶？若盧杞之陷害忠良、王衍之淸談禍國、公雖新法未成、其禍國豈若是之甚歟？李紱云：「夫人之作姦、必有所利而爲之、荊公任天下之重、遭有爲之君、毅然相與立制度、變風俗、排衆議而行之、凡以救國家之弊、非有絲毫自私自利之意、其術卽未善、而心則可原：曾何姦之有哉？」經先招多人之攷證、其爲贋作無疑。噫！汚衊前賢、造謠生謗、彼誠何居心哉！

公雖名列唐宋八家之林、然文章乃其末事也。觀其自序百家詩選云：「廢日力於此、良可慨也。」知荊公之輕視詩文矣。雖然其詩文亦自奇氣橫溢、有峭拔不凡之勢。魏禧曰：「介甫文如斷岸千尺、又如高士谿刻、不近人情。」謝枋得評安石文曰：「筆力簡而健。」呂璜曰：「古來博洽而不爲積學所累者、莫如王介甫、渠作文直不屑用前人一字、此其所以高：其創盡膚庸、一氣轉折處、最當玩。」梁任公曰：「吾論公文、吾恨不能手寫公全集也。」足見以上抗韓柳而等濟歐蘇也。

公之書法、與其人同。蘇軾云：「王荊公書得無法之法、然不可學、無法則不可學。」張邦基曰：「王荊公書、淸勁峭拔、飄飄不凡、世謂之橫風疾雨。」張敬夫云：「荊公率意而作、本不求工、而蕭散閒遠、如高人勝士、敝衣破履、行乎高車駟馬之間、而目光已在乎牛背矣。」是公之書法亦卓然自成一家也。

拉雜顚倒、不次不倫、魯魚亥豕、乖誤百出、誠知不免遺笑大方、尙希讀者勿吝指導爲幸！（續前完）

秋涼西窗話　落葉

客謝平原珠履散　兵殘楚帳鐵衣凋

杜沙辰

湘波　月冷、汾曲雲迴、風雨幾度、征雁歸來、空庭桐蔭疏淡、窣林遍地黃紅、樵徑塞迷、玉階遮封、聆其聲瑟瑟、視其影蕭蕭、飛時東西零亂、起舞飄飄翩翩、寺呈凉意、村加冷色、怨女乍見愁添、詩客一覩興至、此秋色渲染點綴之功、能不顧諸落葉乎？

落葉　催成杜老之詩、速就潘郎之賦、京師有戴葉俗、夢華錄載：京師立秋、滿街賣楸葉、婦女兒童皆剪成花樣戴之、形制不一、隋煬帝愛葉、拾遺記云：隋煬帝築西苑宮、樹葉秋冬凋落、帝令剪綵爲葉繫之、滿苑琳瑯觸目、瀟旋橫空、落葉佳話亦頗多、山堂肆攷述：顧況遊苑牆、於御溝水上得大桐葉、上題小詩、顧亦取葉題詩、於上流擲之、後十餘日又得一詩、蓋答況者也、另有一故事、與此說頗同、謂唐禧宗時、于祐於御溝拾一紅葉、題詩云：流水何太急、祐亦題之作答云：會聞葉上題紅怨、葉上題詩寄阿誰、詩爲題葉之韓夫人得、後祐托韓泳門館、因帝放宮女三千、泳以夫人作伐嫁祐。

既婚　各於筒中取紅葉相示、韓氏詠曰：「一聯佳句隨流水、十載幽思滿素懷、今日却成鸞鳳友、方知紅葉是良媒。」又蜀尙書侯繼圖、秋日倚闌火悲寺樓、風飄一槲葉至、上有詩、因貯篋中、五年後與汪氏爲婚（有謂任氏者）出葉示之、乃汪之作也。

病屋　張大復有評秋葉文、曰：秋葉純黃者上、斑衣次之、水紅又次之、紅鮮以悴微縮者、綠賦而紫晴、其黃特韻者餘、離落之致殆盡、而韶華不存、豈相家所謂色嫩者耶？老病厭霜、不安榻也、張恨水春明外史中、楊杏園臨終有句謂：明晨魂斷江南路、黃葉村前有哭聲、黃葉與哭聲四字相襯、使人格外生悲歎感、花月痕中有句曰：碧紗窗外、斜陽似夢、落葉如潮、以潮比落、新穎之至、徐枕亞雪鴻淚史中、更有蕭蕭落葉掩重門之句、慘景堪可入畫。

顧靖　甫有詠落葉詩曰：「夜月鳥影寂寥、瀧雲飛處下亭皋、荒飄孤寺迷蒼徑、亂洒重河響碧濤、客謝平原珠履散、兵殘楚帳鐵衣凋、誰將薄命題詩句、流向春溝出御橋」、全篇並無落葉兩字、而全篇無一句不帖述落葉、堪稱妙文、椒園詠落葉云：七月可知遮瀰少、校書更覺掃猶多、春池有詠謂：積怨堆愁委地深、西風衰草亂虫吟、此時狼藉無人問、誰記窗前惜綠陰、張葭亭散步云：霜林落葉點人衣、陳淑蘭鄰姬九日云：楓葉落殘孤閣雨、袁素文秋夜云：閒庭落葉知多少、記取朝來着意看、顧祿百紅葉云：秋樹忽春色、曉山皆暮霞、詩人寄懷落葉者可謂多矣。

京都　景山與青島嶗山均有落葉景、然竟未得一觀、偶檢舊囊、書中忽得一紅葉、題字尙存、蓋去歲暮秋於平陵五里山拾得者、覩葉思往、不禁淚下悽然。

相逢恨晚（哀情小說）

青蘋撰（二六）

一、但見新人笑

到了次日清晨、田玉茵隨了王老太太去上工。這位吳先生住家在濟陽路、一所小小的樓房、一切佈置都合乎時代化的小家庭。

吳先生名字叫作靜波、年紀不過二十五六歲、是商業專門學校畢業的學生。在稅局裏當出納主任、每月掙二百多元。最近朋友爲他說妥了親事、對方名叫洪月英、是高中學生、才貌都很好、兩人先認識的、雙方都覺十分可心、才訂的婚。因洪月英的父母要回江蘇原籍去、所以提前結婚。

田玉茵到了吳家、吳先生不在家、出去忙於購置用品。他的一個朋友代爲照料家中、見田玉茵貌端性溫、便留下了。王老太太見事已妥、不勝歡善、遂囑咐了他幾句、便卽回去。

到得晚間、吳靜波才回來、見了田玉茵、也不暇細看、就去忙着佈置房屋。田玉茵雖是新來乍到、但總算已然上了任、遂也跑前跑後的幫助張羅一切、忙得不亦樂乎。

翌日一早、吳靜波偕了許多朋友到飯店去辦事、田玉茵原是爲了伺候新娘子、當然也隨着去、家中叫請兩位至近的朋友照顧。禮堂設在亞東飯店、天到正午、便迎娶回來。田玉茵忙於伺候女客烟茶、也未及看見新娘子長得什麼樣子。

尿道發炎小便刺痛

▲淋濁難於斷根之理由

淋濁皆由不潔交接而起、由一種細菌盤據於尿道、逐漸繁殖、大約在傳染後二三日內卽覺尿道脹痛、小便不利、熱癢難忍、尿道紅腫異常、排尿時小便疼痛、後有膿狀分泌物甚多、有時且有血絲混入尿內、尿道口或被白色粘液所封固、夜間難以安眠、且兼有遺精頭痛等症發生、如是二三星期乃疼痛漸減、表面雖有逐漸緩和之象、而實際病根日深、變成慢性老淋濁、往往數年而不痊愈、障礙生育、絕嗣滅種、爲害之烈、殊堪懼驚。

在淋濁菌盤據尿道時、苟服對症之殺菌及通利小便藥劑、能將全部細菌驅逐盡淨、永絕根除、乃市上一般藥品祇知殺菌爲其能事、而並不將殘餘之細菌驅逐出境、偶有小數未死細菌死灰復燃、漸漸向內侵襲、故服用一般淋濁藥後、病人似覺已經痊愈、殊不知菌仍積流尿道中、隨時有復發之可能、故淋濁難於斷根並不是其病之難治、實由一般治療方法、祇及殺菌一方面、而對於驅逐毒菌淸理一方面忽畧過去、至遺患無窮、使無數病家受復發之痛苦、凡欲澈底斷根解除痛苦者、一服至誠淋濁丸與霍然痊愈矣。

至誠淋濁丸　◆專治淋濁白帶　◆輕症一盒除根

有偉大殺菌除毒能力、有立刻止痛消腫止流的功效、確能根本剷除毒患、保無復發絕嗣之弊、無論新得久患、新流久流、老年殘毒復發、立刻見功、患者切勿多耗金錢而誤服僞藥也。

◇每盒四粒二十可服四天只售一元二角。

另有特製。每盒二元　效力更大

青島至誠藥社總發行

總店：青島山東路南首（電話五一七五五）　支店：東鎮威海路八十九號（電話六一八二）

贈送大月份牌

從卽日起，購買本藥，特贈民國二十八年大月份牌一只

全國馳名

婦女外用奇藥　下治丸

購藥注意　假冒甚多請認明盒內藥球係用鉛質包裝兩端壓有凸字商標凡用臘皮爲丸及盒內仿單非紅色洋紙者卽爲僞品

▲本廠特在警告假冒下治丸之人如再敢持僞品向各處兜售本廠決計依法起訴

白帶經血病◎一粒見奇效

婦女赤白帶腰腿痛子宮寒冷久不受孕肚腹脹月經停閉處女氣塊血塊病塊寒塊等瘀積不下或因受寒生氣而得之經血各症以及乾血勞血氣冲血無論輕重一粒准見奇效只將藥粒放在生殖器內病者卽能自見塊等化下此係根本治法藥力能直達病源▲詳細說明書功效證信錄待索

五日。定價一元二角◆外埠函購不收郵費郵票十足通用▲總發行天津北馬路

藥廠發行所▲青島總售處北京路天合益大藥房代理處膠東藥房

「下治丸」曾蒙政府給狀獎勵

（濟南張聾子藥房膠縣宏大藥社均代售）

遺精靈藥　失眠救星　保腎固精丸

欲工作服此丸一付功能固精健腎任其操勞身體不衰精能遠射種子增夫婦之愛情無病者常服每晚服半付而能補腦補血保養身體延年益壽增飲食助消化力壯筋骨返老還童百發百靈◇每盒洋一元外埠函購寄費二角

（假冒甚多請認明黃氏祕製方爲眞品）

◎青島總理太和春老藥房小海關後金鄉路廿一號

□夢遺滑精□當天保好□

本醫臨症實驗家傳祕方經官府化驗明確有特效專治腎虧腎寒夢遺滑精早洩日久腦淋腎虧體弱氣虛血虧房事過度五勞七傷咳嗽失眠頭暈心跳四肢無力腰酸腿疼病後身虛飲食不香子嗣艱難等症服之奇效如神

全國藥房均有出售

淋濁名藥　張聾子經濟淋濁丸

◇用人體當試驗室發明之奇藥◇

◇五淋白濁藥到病除女子白帶特效藥◇

此丸是發明者張聾子因自患病而發明『詳細說明歡迎索閱』藥性和平效力迅速裝璜精美價目經濟每合四十二粒可服七天只售國幣八角輕病保好卽多年老淋服三四合立保除根不再傳染永不復犯且味甘易服不用忌口茶水白水均可送下飯前飯後均可服用誠淋濁之最新妙藥張聾子決不欺人患者請卽一試再女子白帶亦有奇效夫妻同服尤宜

謹防假冒

◎全國各地藥房均有出售證明不效空合可退原洋歡迎代理◎

▲青島總經理北京路天合益大藥房（電話三八六六）

▲上海華成西藥行發行

◎本埠代理處◎山東路廣東商店山西路長春堂金鄉路太和春黃島路福海藥房海泊路萬年春無棣二路同生藥房福建路廣祥號益都路美華藥房東鎮亞東藥房共和藥房宏濟藥店廣東商店

濟南萬利西藥行天津宏茂藥行北京百援公司博山福成祥膠縣宏大藥社民智商行

（京津青煙藥房均售）

花柳淸血搜毒丸

性和力速　服用簡便　效力勝藥針十倍

永不復發　價目公道　且無斷嗣之虞

花柳之病傳染迅速瞬息初則下部潰爛且延及全身睡濃腥穢難聞非特己身受禍更且累及妻兒絕嗣缺嗣可勝浩嘆本號特製『淸血搜毒丸』取効極速功能淸血解毒殺菌凡小便腫破淋濁刺痛魚口便毒楊梅一切身筋骨疼痛老毒未淸接染新毒請服此丸初起一盒卽愈久患速服必效患斯症者勿忽視之

每盒四服定價一元

東鎭合東一路濟南普利街廣東南海愼芝堂廣告

青島山東路　廣東藥品商店經理（電話七一七九號）

代售處：膠縣鉄市街宏大藥社　本市福建路廣祥號

國醫　內科專家　陸頴川

由滬來青

診所　山東路一〇一號國際劇場右邊

主治　男婦一切內病尤於虛損癆瘵等症確具把握

診例　上午門診　下午出診　隨時　貧病不計

霍康醫院

治療科目：內科外科產科婦人科小兒科皮膚花柳等科

專門治療　專門科目：骨結核（卽骨癆）骨關節炎骨關節結核瘰癧及惡性瘤腫等專門根本治療無需開刀手術

門診時間：每日上午九點半至十二點半午後一點到五點半　急診不在此例

院長醫學博士霍哈拉其金啓

產婦科女醫師生如鋒

地址　龍口路十三號東方市場對面　電話六六六九號

介紹良醫

安邱張德生君世守儒風兼精醫術對於瘟疫時令傳染疾病以及小兒婦人各科自幼專攻有心得年來以醫濟人除病誠世之慈航回春之妙手也茲因避亂寄居琴島適值時多疾癘求診者紛至沓來而張君濟衆情殷有求必應恆至日晷不食夜不安眠同人等既幸其道之得行又慮其勞之太甚特爲代訂診例登諸報端非圖利也亦但期求診之有節遇貧苦無力顧破例施診凡我同人幸鑒諒焉

時間　上午九時至十二時門診　下午二時至六時出診

診所　滋陽路二十二號寶德里樓上十五號借用電話四八一三

診例　門診五角貧苦者免費出診壹元車費在外夜間加倍

介紹人　方百川　王壹臣　王宣忱　劉子儒　曹吉換　張公制　陳效先　趙孝廷　劉伯揚　王劍鳴　郭書堂　鍾德三　秦少芹　高鎭南　周蜀江　楊佚塵

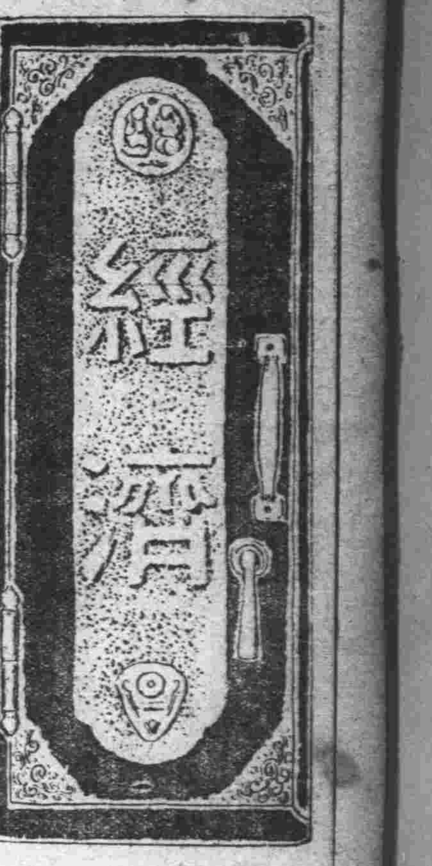

山東勞工渡滿者 人數逐漸增加
最近每日約有二百人以上 往者寄錢回家謠傳不足信

為求「王道樂土」之滿洲安居地而渡航之山東苦力、本年以事變後、內地治安紊亂、竟致激減、乃最近以治安工作之進展、苦力之出外謀生者、自十月已大有轉機而著增、如最近開往大連大汽三船及十六共同九四等船客、但已超滿員、推究其因如下、（一）因內地治安確立、農民不受土匪之擾害、遂目指憧憬之滿洲、得以離開鄉土、（二）在四五月頃其先往之苦力、皆寄錢回家、或竟發財還鄉者、於是一般多豔羨之、則謂「上滿洲去皆當了兵啦嗎」、「皆被殺了嗎」、可見所傳、皆是無稽流言等語、實際業已判明、（三）據先往者所傳、滿洲今年苦力不夠、且增加工資、例年十、十一兩月雖皆為苦力出外之減退期、但今年因此等情形、及至十月卻見增加、茲將今年與昭和十一年度之渡滿苦力月別統計誌之如次：

	十一年度	十三年度
一月	一·六三五	—
二月	八·五〇八	一·七二三
三月	一〇·六二五	一·九三三
四月	一〇·七二三	三·一八二
五月	六·九九五	二·九九八
六月	三·三三九	一·九一一
七月	五·三三三	二·五四〇
八月	三·〇六九	二·三六六
九月	四·二二五	二·八九六
十月	五·〇四七	四·七七〇
十一月	三·七六〇	
十二月	一·七二三	

以上表觀之、十月則每日平均不過百五、六十人、但至十一月迄現在之五日、竟有千八十七人、每日平均在二百人以上、故預計本月當不下六千人、內地農村之實情、以今年之收穫言之、亦殊不惡、但糧食收到家、何時被匪搶去、則不可知、且無以糧食代錢之方法、本此等理由、是以今後希望赴滿洲樂土之苦力、必將趨於增加之一途、就中尤以由烟台渡滿之苦力激增、有凌駕事變前之狀況、各地別自本年一月至八月輸送之苦力累計如次：

塘沽	二、五〇九
山海關	一〇、六七二
青島	一五、三八七
烟台	一〇〇、六四三
龍口（目下中絕）	三、一一一
威海衛	二、六五二
安東	三一三
古北口	三、〇七二
喜峰口	一、九五五
冷口	一、三六二
天津	一四一、八二三

新訂通融辦法
日商向聯銀申請貸款 現正與關係方面研究中

天津通訊 銀行界消息、近因華北明朗、中日經濟緊密提攜、日本各大企業者、在華北設立支店、分店、工廠、出張所等之純營業性質、或感順利、惟工廠性質之製造廠商、如紡績、麵粉、造紙、化學染料、及其他一般工業、因需要購買地基、另建房址、設備機器、所需資金殊鉅、但因日本國內、現正施行匯兌限制、故往往因資金統制之關係、在華北日人經營之新興事業、不克依其計劃順利完成、現此項新興之商社、為救濟以往並隨行發展起見、紛紛向中國聯合準備銀行、通融建設資金、截至現在、已有數社向聯銀正式申請、查中國聯合準備銀行、為中國國家銀行、對友邦企業、在經濟提攜之原則下、本可接濟資金、促其企業之完成實現、不過聯銀方面、有兩項顧忌之點、即（一）聯銀為國家銀行、對貸款事務、尚未正式開作、再以中日經濟一體之原則而言、聯銀對日本統制金之事實、應尊重其獨立性、（二）即令可以通融資金、亦當規定基準、否則漫無限制、勢必促成通貨膨脹、與圓系貨幣不無影響、聯銀方面基於上述見解、為不背國家銀行地位、及中日經濟一體之原則、特決定一種變通辦法、大體擬由需要資本之商社、向民間銀行、如河北省、冀東等銀行、成立借款、但為融通圓滑起見、可由聯銀暫為代墊、如此辦理、既不背聯銀地位、且對通融資金之手續無違、更可收融通建議之實效、但此項資金之通融、為與日方合作一致起見、亦應實行統制、規定範圍、以為標準、至其統制標準、正由中國聯合準備銀行、與關係方面研究中、不久即可擬訂云。

協商平抑煤價
津社會局再召會議 對實施辦法意見未一致

天津通訊 月前津市煤價嚴重問題發生後、市署社會局及關係方面即設法平抑、上月中下兩旬社會局數度召集煤商及邀請關係方面開會、協商具體辦法迄未解決、社會局頃以冬令轉瞬即屆、煤價問題不予解決、影響市民生計殊甚、遂於前日下午四時舉行談話會、邀請各關係方面人員出席協商、屆時除社會局長祝惺元及該局張參事出席外、計到會各有關煤業務總局代表英人高維業及王藩譯、警察局科長吳庭憲、輸治會長徐新民、市商會王竹林等人、首由祝局長發表急需平抑煤價之談話後、即徵詢各方意見、據聞各關係方面發表談話頗多、意見紛紜、惟對平抑煤價之需要辦理、各方意見合一、所不同而即為如何實施之辦法、或出以嚴制抑低、或調查實情、或大量進煤等辦法不一而足、聞會議結果、該局將各方意見彙集一處、呈請市署的予核示云。

天津銅市
人情仍低垂

天津通訊 本市銅類、國外根價雖昂、然因銷路過細、以致市場人情、仍然低垂、唱價了無起色、若擬現時交易而言、祇黃紫銅絲用途較廣、銷較差強外、餘則形同無行無市矣、茲將最近概價、分別列後、紫銅絲每百斤一百六十五元、紫銅片每百斤一百五十五元、紫銅棍每磅一元五、黃銅棍每磅九角八、黃銅片每百斤一百三十五元、黃銅絲每百斤一百三十五元。

本市九月份 商品進出口

數量價格調查 本市商品進出口數量、價格九月份調查表、業經本市商品檢驗局編造完竣、計（出口）（一）數量六八、四三三、九一公擔、（二）價格二、九六八、二九三元九角一分（進口）（一）數量四、二九〇、一公擔、（二）價格九二、五二二元九角八分。

電信電話新規程 濟南實施延期
因各種準備未完備

濟南特約通訊 自十一月一日實施之電報電話新規程、以新加入者多、殊有莫大之期待、故濟南之電報電話局、以各種準備工作、尚有不備之處、故依總公司之命令、暫時之間、已無形延期云。

津足金市 漸趨活動
行市不失平穩

天津通訊 津足金現貨交易、前日市況以滬外匯及赤金均無變動、場中人情不定、行市大致不失平穩、惟資方活動仍力、成市仍屬繁暢、全日妥十六市成交千三百兩、茲錄市況如左、午前開盤一八三九、旋先後按一八四一、一八三六、一八三八、一八四四、一八四二、等市做出、午後市氣微轉秀利、先後按一八三九、一八三六、一八四二、一八四三、一八四四、一八四五、一八四九、一八四五、一八四八、等市成安、最後按一八四六收盤。

唐山當局 規定煤價
嚴禁外運居奇

唐山通訊 唐山市公署暨警務局、為亟謀解決本市煤荒及平抑價格、日來積極進行、不遺餘力、茲訊市當局刻已決定規定官價、即日公佈施行、並分函開灤礦務局、儘量供給本市煤觔、俾資燃用、及鐵路局、除原有合同關係者外、絕對制止撥車外運、藉免本市煤觔大量輸出、而杜外溢、自公佈日起、煤商人等倘再玩忽法令、外運居奇諸情形、一經查出、定行嚴懲不貸云、茲將標準價格附誌於左、

名稱	礦局售價	分銷處售價	煤棧售價
二號塊煤	八·五〇	八·五〇	八·五
一號煤末	八·四〇	八·四〇	八·四〇
二號煤末	七·七〇	七·七〇	七·七〇

每噸規定廿斛　每斛八十四斤

上海估衣業 營業發達
較戰前增一倍

上海通訊 本市估衣業、集中於福建路一帶、共計不下一百五十餘家、今年以來營業頗為發達、估衣銷售較戰前暢旺幾達一倍以上、蓋因戰區內人民購買力減低、而後餘生人民所着單棉衣衫、多被盜竊、兼以外匯關係、衣料價格狂漲、凡由內地逃難之民之衣衫、大都均未攜出、故為經濟計、均向估衣業購買舊衣穿着、惟據該業人稱、估衣業營業較其他各業為佳、但除原在租界營業者、獲有盈餘外、其由戰區遷入租界營業之衣號、因已遭鉅大之損失、故所得不足償失云。

津安定金融辦法 限制取銷
已於月初實行

天津通訊 上年事變後、天津治安維持會、因事變當時情形特殊、於八月間曾據津市銀行錢業兩公會呈請安定金融辦法七條、當經該會照准、佈告施行、現因潘市長以戰果大見開展、地方治安恢復、事變時之嚴重局面已成過去、且此項辦法、係根據當府束縛金融之惡例、於此市面日漸繁榮、金融已趨穩定之際、自無再加限制之必要、且近來煤糧以及各種物品昂貴、金融停滯、亦為最大原因、不便商民莫此為甚、毅然令行社會警察兩局、召集銀錢兩業公會、曉諭定期將限制辦法七條一律取消、潘市長愛護商民、深[illegible]融卓識定力、殊堪感佩。

每日出口貨物

奉天丸六日去上海　棉花三四〇件　刷紙三九件　烟葉一六八包　葉五〇大綑　粉條一〇〇包　末八包　黑棗四四〇包　搬家行李五件　鮮柿子六八件　鮮梨一六〇件　鮮山楂五五〇件　鮮李子四八件　鮮魚五〇件　鮮海參一八件

每日進口貨物

奉天丸六日由大連來青　玻璃一〇一件　脫脂綿四九件　酒一箱　縫針三箱　錦鍋二件　味精三件　陶器七件　醫療器械一箱　外套一件　奶粉三箱　冬服及小衣一件　方糖五箱　沙魚一箱　罐頭八件　真珠狀一件　咖啡… 海參三箱　西瓜子一〇包　千電池四三件　海虹一箱　豆油四三件　咖啡豆一七件　搬家行李一五件　基隆貨　蓄音器一七件　香蕉一五〇件　包種茶六三件　雜貨一宗　雜貨一宗

海外市況（十一月六日）

○倫敦銀塊　現貨一九又八分之五　遠期一九又十六分之五
○紐約銀塊　四二又四分之三
○美國棉花　現貨八、八八　十二月八、四三　一月八、三五　三月八、三三　五月八、一九　七月八、〇八　十月七、八二
○印度棉花　四五月一五五又四分之一　七八月一五七又八分之一　十一二月一三九、〇〇　一二月一四〇、又四分之三　三月一一七、又四分之三　四月一一九又四分之三
○倫敦金塊　一六〇、一
○市俄古麥　十二月六三、又四分之一　五月六五、又四分之三　七月六五、又二分之一
○紐約匯兌　對英四、七六又十二分之一　對日二七、七七　對華一六、〇五
○倫敦匯兌　對上海八、又四分之一　對日本一、二〇　對法國一七八、七〇　對紐約四、七五、七九三

特怕之淋病 惟有檢驗其淋毒病患者所排除之尿內夾代之顯微鏡 一在顯微鏡下日後驗其無數之淋毒菌存在此菌實是繁殖之無上 如病久難治有無想不到之危險 故此菌一日不盡 二、德利兒之特功 用之後諸治也不能種子之生命 不能再續 三、此第二天早起小便時即有藍色 四、第三天再驗之 第四天再驗之可見菌減少 五、第五天再驗之 德利兒比其他之藥大不相同之 專治：淋濁、白帶、男女新久淋病、性病、陰門炎、膀胱炎、尿道炎等

青島經理處 中西大藥房 泰壹大藥房 川岸大藥房 金星大藥房 濟南寧大藥房 開封大藥房 新民大藥房 美華大藥房 漢口大藥房 亞東大藥房 杉江大藥房 堂大藥房 總經理 南洋大藥房 總經理 神州大藥房 東亞大藥房 五洲大藥房 濟南大藥房 各大商埠均有出售

金木盛大堂藥房

一般特約批發

大阪 武田長兵衛商店　大阪 鹽野義商店　大阪 田邊五兵衛商店　大阪 藤澤友吉商店　大阪 今村中永商店　大阪 大和屋商會　東京 第一製藥株式會社　東京 三共株式會社　東京 松本器械店　東京 後藤風雲堂　東京 鈴木德八商店

新藥品　新藥品　新藥材料　衛生材品　衛生醫材　醫療器械　獸醫器械　硝子器具　化學器具

青島廣西路三十二號　電話五四四七號

出貨 載重汽車

荒木洋行

電話五二〇一號　青島武定路三號

荒木洋行滄口出張所　電話五一一號　滄口大馬路五十一號

本廠自造柴油發動機修理各種機器及自行車零件並置有電鋸解割木板箱料專做中西木器櫥櫃式樣翻新粉漆樓房及包蓋工程兼修上下水道一切銅鐵細工批發零售價格低廉倘蒙惠顧無任歡迎

青島鄒縣路十四號 **榮記工廠** 主人謹白　借用電話三二二二號

當天有奶了

◇凡婦人奶無奶或奶汁稀少
◇速服下奶藥當天便有奶了
◇每大盒價一元八角小盒一元二角

天然治瘋草

藥係上海趙南五醫士秘製 專治各種瘋症 有藥到病除之靈速功效偉大每盒一元 大合二元

福來羔

此藥當治遺精早洩以及性機能障礙等症 對於預防花柳尤有特別功效每合洋一元五角

北京康氏秘製 **虎骨追風丸**

此藥舒筋活血善通十二經絡行週身之骨節專治男婦受風受寒腰膝肩背筋骨各部疼痛肝風氣串四肢麻木手足浮腫全身不遂閃腰岔氣跌打損傷以及十年二十年老寒腿服過千方百藥治不好此丸准保痊愈△每付四角每匣四元

北京慶頤堂製 **立止白帶丸**

當治婦女赤白帶 每盒洋一元 一盒保愈

青島獨家經售 太和春老藥房 小海關後金鄉路井一號

姜大夫

正醫接骨醫廬

青市唯一 接骨專家

保治骨折 骸碎 筋脫 筋斷 諸傷 貧者免費

地址 易州路北首二十四號之乙

青島三山藥房介紹京津濟滬馳名 名醫張萬年大夫

張萬年先生係天津新醫學校畢業志在懸壺專心醫學在京津濟滬愈人數萬有口皆碑如有不信問各方同鄉今敝人約先生來青同胞患病一針無論內外科疑難大症經青參觀不明中西醫生束手者速來問津是幸

專科淋病 包治花柳

專醫一二三期老陳毒各種梅毒慢性淋病白帶五淋多年白濁遺傷玄偏墜小腸疝氣入骨毒串開天窗塌鼻升喉婦人白帶小兒胎毒二十四種痔瘡肛門漏等症 輕者三日保好 重者面議包好 如病人不好原洋退回 號金一角

地址天橋西頭 廣州路口四號 寓南八十七號汽車站

三山藥房經理啓

醒醉客大相士

命相專家 來青

能知你父母存亡兄弟多寡 判斷你婚姻買賣商業利鈍 細查你目前盈虧成敗 已過未來吉凶 ◆能以片言判斷 ◆不致誤人前途 ◆各界相談 ◆一元

現寓北京路中華棧三樓上三十五號候教

◆訂新時間啓事◆ 由上午八點起 ◆至下午十點止◆ 直筆批命金口談相

法商安全保太 保險公司啓事

本公司為法國官商合辦最巨大之保險公司凡所出保單俱有法定之準備金以為被保人之切實保障在歐西各國可稱最老最可靠之保險公司辦理各種保險計有水險火險汽車險運輪險在華經營有年信譽卓著辦事敏捷久為各界稱許茲為推展營業起見在青島設立分公司聘請楊建五君為經理如蒙惠顧請與楊君接洽可也倘有為敝公司介紹生意者佣金從優尤為歡迎特此合併聲明

華北總公司天津總經理徐琢章　高密路六十二號
青島分公司經理楊建五　電話七〇二五號

美商 美隆保險公司 新添郵政包裹保險啓事

本公司在中國各大商埠設立保險營業已有歷年資本雄厚信用卓著素為各大都市保戶所信任今特推廣營業起見在青島保定路設立分公司承保水火險及汽車兵災水險等特委史瀾溪楊志鴻二君為本公司代表者望各界諸君惠顧不勝歡迎如有投保各險惠荷之至請即與敝公司接洽為盼

總公司上海 香港均有分公司
華北總公司天津 洋大班樂連生 華總代表許良灝
青島分公司代表者 史瀾溪 楊志鴻 保定路三十七號電話六九三九號

發乳藥

下奶良藥

◇奶是血變成的……婦人奶媽飲之
◇當天奶水橫流……乳少之婦飲之
◇奶水準保增多
◇九星發乳靈藥
◇永遠準有奶了
◇每瓶一元二角……大瓶二元正

當天有奶了

青島總經理北京路天合益大藥房（電話三八六六號）

英美醫學博士陳繼堯

本醫師留學英美二十餘載並服務英屬加拿大皇家醫院及美國芝城省立醫院已得有英美兩國政府特許執照近應本市顧中煙草公司醫務顧問職之聘來青於公餘之暇在江蘇路十號德美醫院舊址應診

時間 上午十一時至一時 下午四時至六時　電話三四二〇號

增進社會商業繁榮

廣告文義精美製版藝術鮮明
文書事務首創設備謄寫印刷

專翻譯中日英廣告
代擬各種公私文書
日英商用書信翻譯
商用私製明片廣告
翻譯日英新聞內廣告及美術謄寫版承印各式帳簿仿單書籍明片及圖書廣告設計完善精美

青島文書事務局

山東路三九號（民團大樓三樓上）

康勳臣著名驗方 婦女通經化血丹

◆婦女經閉之症◆ 一盒確保痊愈

此丹專治婦女行經不通肝鬱氣滯血凝血塊經閉三五個月不見肚大成形面黃肌瘦乾血癆症嘔吐噁心不思飲食胎死腹中衣胞不下一切婦科雜疾血分不見之病以至胎前產後消癥化瘀輕者只用一付重者連服三付血下立愈即服此丹立能通經化血（注意孕婦忌服）每盒價目一元（外埠函購加寄費二角）濟南張譽子藥房 博山福成祥經售

青島總經理北京路天合益大藥房

營業課目

大日本理化學研究所製品特約販賣
歐美各大工廠五金機器鍋爐引擎鑛路需品
建築材料工業器具紡織用品新製及修理
冷藏暖房設計裝置及修理一切工事
衛生水道防火一切裝置完美及諸材料
營造工程所有繪圖及設計尚希惠顧
刻已運到歐美大批五金機器樣子及電石等

日米洋行

青島德縣路三十九號 電話六二二四七號

大阪 東區北濱一丁目　上海 北京路六九〇號　天津 日本租界旭街八九號

張景林啓事

敬啓者 先嚴立堂公於民國二十七年十月十四日棄養自是日起凡生前為人出具之保證文件應即概作無效謹此聲明惟希 原鑒

恕訃不週

不孝承重孫錫良等侍奉無狀禍延
先祖考大總統題頒義聞仁聲匾額二等嘉禾章前青島商會會長石卿府君慟於民國二十七年國曆十月二十二日夏曆八月二十九日亥時壽終青寓正寢距生於清光緒六年庚辰正月二十二日巳時享年五十有九承重孫錫良不孝德增侍奉在側親視含殮不孝仁增服務北京協和醫院不孝義增玉佩玉清肄業上海聖約翰大學聞電先後匍匐奔喪遵禮成服茲移卜於國曆十一月七日早九時發引暫厝於萬國公墓 明在

本生慈侍下 承重孫錫良泣血稽顙
孤子 仁增 德增 義增　媳 于秀芬 秦婉香 戚秀濱 泣血稽顙
孤女 玉佩 玉清 泣血稽顙
齊衰期服孫女 明珠 泣稽首
族繁不及備載
喪設青島河南路六十六號本宅

世鄉寅學友誼 哀此訃

聞

本月十五日 成立正式法院

民刑事規定以二審終結之 正式院長人選現在物色中

昨公佈辦理訴訟暫行規則五條

青島治安維持會司法調查委員會、頃因本市市面愈趨繁榮、人口增加、有成立正式法院之必要、乃制定辦理訴訟暫行規則五條、昨日公布、定本月十五日成立正式法院之日起施行、凡民刑案件、均須經過調解始能起訴、並均規定以二審終結之、正式法院設立地方法院及高等法院、正式法院成立後、臨時法院即行取消、正式法院院長人選、現在物色中、茲誌辦理訴訟暫行辦法如下：

公布令文 茲制定辦理訴訟暫行規則公布之、此令、會長趙琪、中華民國十一月六日、

暫行規則 （第一條）關於民事刑事之訴訟、暫依本規則辦理、本規則未規定者、仍依從前之法令、（第二條）民事爭訟依暫行民事爭訟調解規則、非經調解不成立時不得起訴、但刑事訴訟之附帶之私訴、及法律未經規定、於起訴前須先經調解之人事訴訟、不照前項規定、（第三條）關於民事訴訟之訴狀、不適用民事訴訟法中示送達之規定、（第四條）民事刑事之訴訟、均以二審終結之、

附則、（第五條）本規則自民國二十七年十一月十五日施行之、

陸委員談 本市辦理訴訟暫行規則昨日公佈後、記者特往治安維持會陸委員叩詢對該規則之意見、據談（一）本市市民日益增加、民事案件亦日漸增加、本市民事調解處成立後、辦理調解案件極爲順利、市民頗多信賴之、惟其成立案件固多、但仍有案件雙方意見距離過遠、不得不起訴者、是以有成立民廳辦理裁判之必要、民廳成立後、所以民事案件、仍須先行調解、不成立者始能起訴、（二）本市司法機關雖設有臨時法院、但審判並未確立、刑事只有一審、上訴案件積壓過多、是以不得不設立高等法院、辦理二審案件、而確立審判云云、

中小學生雄辯大會 昨日繼續舉行

學生依次講演詞意動聽

青島反蔣中央委員會主辦之慶祝漢口陷落大會、中小學生雄辯大會、昨日下午二時在太平路大禮堂舉行、到聽衆二千餘人、反蔣委員會李委員長、治安維持會陳教育科長、聯絡室李主任及聯絡員甯溪橋、陳崇來、薩東榮等、宣撫班王文波、難波、福田、神村、村田各宣撫官、亦均蒞場指導一切、剿共軍第三路總司令部代表、日華青年俱樂部代表新榮等、亦到場參加、並發給講演之學生各種獎品、開會後首由李委員長致開會辭、次由陳教育科長致辭、旋即開始由學生依次講演、詞意工整、言語流利、尤以江蘇路小學學生魏建國、東文書院徐學嫻、會立中學學生孫樹榕三人、爲最佳、至四時講畢、由李委員長代表陳教育科長、剿共軍代表、日華青年俱樂部代表發給獎品、四時半散會云。

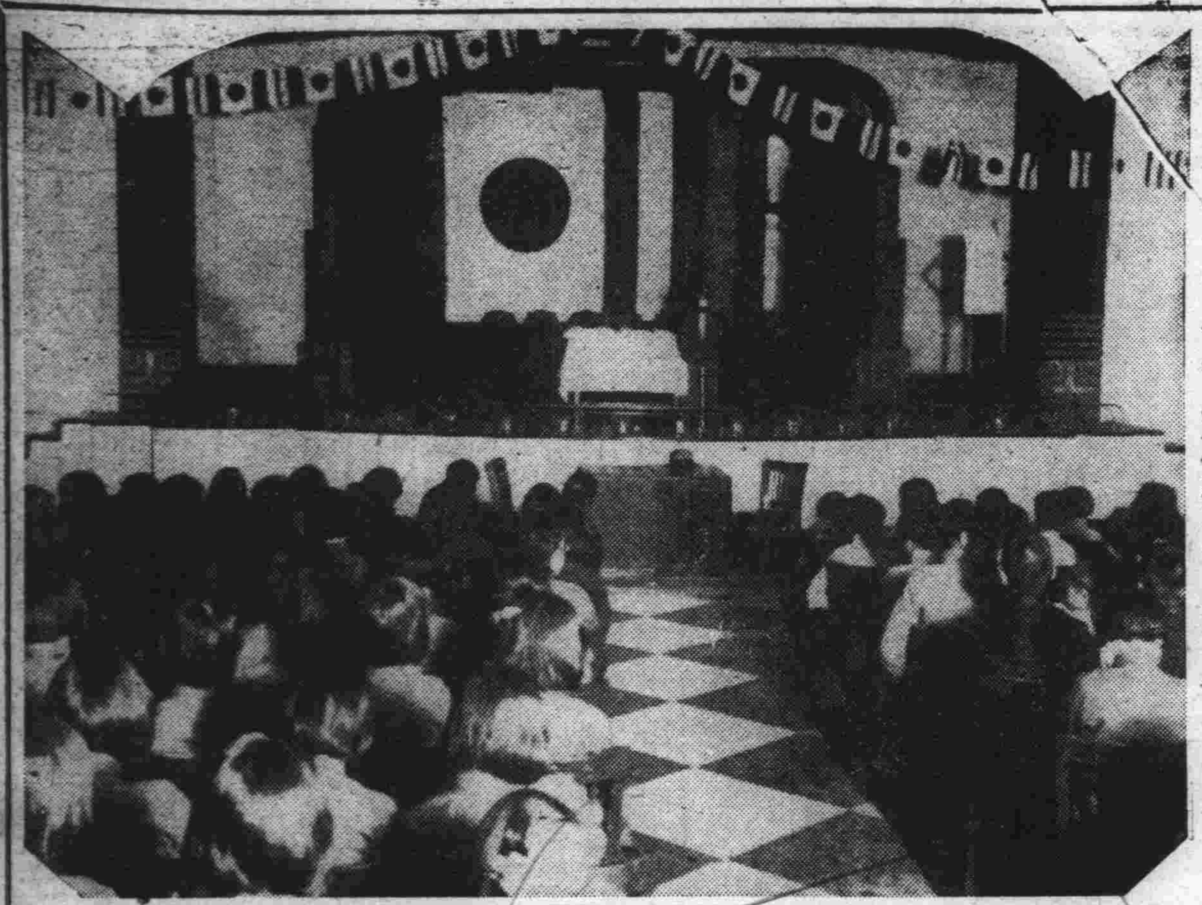

‖昨日中小學生雄辯大會之盛況‖

警察部巡官短期訓練 今日行開學禮

受訓日期共計兩週 教授均由該部長官担任

警察部、爲造就警材、以利警政之進行、特抽調各分局之內外勤巡官、廿五名到部受短期訓練該短期訓練班、定於今日上午九時半、在該部大禮堂舉行開學禮、受訓日期共計兩週、計自今日至本月廿日止、每日受課六小時所受課目計訓育（警察精神）由戚部長、對馬次長及教練所佐多次席但任、行政法大要、由三橋補佐員担任、刑法大要、刑事訴訟大要、由山中次席担任、警務及督察、由小湍次席、歐督察長、德田次席、督察處外勤主任陳卓軒、但任、保安警察、由行政科唐科長、保安股主任王鴻藻交通股主任張鳳山担任、司法警察、由山中次席及偵緝股主任呂錫智担任、特高警察、由木山次席及高等股主任馬立山擔任、警生警察、由衛生科趙科長擔任、點驗、操練、執槍教練、捕繩體操、由佐藤補佐員、及教養股主任王鋭擔任云。

友邦各界聞人 昨日抵青

衆議員議員 昨由濟來青

日本郵船會社定期船日光丸、昨又由日本內地來青、到客共計二百三十七人、內有中國商人兩人、其中各界有名人物：彙列如下、小川毅（青島日本電信局長）、牧野毅、（鈴木醫院齒科醫師）小西俊矢、（外務省警察官）、甲斐仁代、（洋畫家）、齋藤悅二、（古物商）、木村兵三、（青島日本高女教員）、栗木定治郎、（青島病院院長）、花見宅一、（門司水上警官）等云。又日來華北各地之日軍慰問及視察中之友邦日本衆議院議員負田尹一民氏、六日由濟南乘車來青、於夜九時抵站、剋下榻大飯店云。

抹消民賊宣傳週

崇德中學生昨在 大舞臺講演

到聽衆達二千餘人 聯絡員近日極忙碌

青島反蔣中央委員會舉辦之抹消民賊姓名宣傳運動週、昨日爲第三日、由崇德中學學生二人在新新大舞台講演、講題爲茅秋帆「武漢陷落後西北與西南」。俞存忱「武漢陷落的青年」。學生講演畢、表演時事話劇「普天同慶」、到觀衆達二千餘人、治安維持會聯絡室李主任、及聯絡員薩東榮、陳崇來、甯溪橋等連日均到會場照料一切、極爲忙碌、然因甚於此後民衆可永享安樂之途、故極辛勞、亦不覺苦、精神愉快逾恆、對於指導本市民衆實行中日親善尤多功績、頗爲各界所景佩云。

本市消防隊定期舉行 防火擴大遊行

該隊近日在積極籌劃中 在事變後此次尚屬創舉

時屆冬令、天乾物燥、本市居民房屋、大都樓舍、一樓數家、以至數十家不等、在此時期、對於引火之物、往往不知注意、以致釀成火災、現本市自治安恢復之後、人口日繁、居民雜處者尤多、現青島消防隊以職責所在、在此初冬之時、爲喚起全青島市數十萬之居民注意防火起見、特擬組織青島市防火擴大遊行宣傳、特定於本月中旬舉行、宣傳兩日、屆時由青島消防隊全體隊員出動其消火車隊繞全市之遊行、並請各界參加指導、現該消防隊、近日正在晝夜積極籌劃中、至於大會遊行路線、程序、宣傳之標語、以及大會之一俟擬就、即可發表、據此次消防隊舉行之防火遊行大宣傳、在事變後尚屬創舉云。

市南分局飭屬 預防竊盜

以靖地方安甯

市南分局局長陳寄塵、以本管界內、地面遼濶、當此冬防將屆之時、正一般宵小偷竊、蠢蠢思動之期、陳氏爲防患未然計、特於日前召集全體特務長警、及全體坐探訓話、對於綹竊匪人之偵緝逮捕、多所指示、以使地方日臻安甯云。

現時青島教育概況【下】

陳俞凡

六、恢復社會教育之計劃　事變以前、本市原有民衆教育館（館址朝城路）一所、圖書館（館址莒縣路）一處、民衆教育館之中包括廣播電台、書報室、戲劇組、雅樂組等組織、規模雖不宏大、尙屬應有盡有、迨黨軍撤退之時、主管人員將重要者挾之而逃、其餘則實行破壞委棄而去、宵小又復乘機偷竊、今已一無所有、多年經營毀於一旦、良足惋惜、將來如謀恢復、費款亦屬不貲、圖書館中藏書爲數不少、亦經遭受同樣摧殘、所幸地點衝要、尙未完全損失、其殘餘書籍、刻正由教育科派員整理、一俟就緒、除撥歸會立兩中學一部分暫應急需外、餘者仍舊存放於圖書館內、以備民衆借閱、惟因現時該館房舍劃歸反蔣中央委員會應用、須俟該機關撤銷後、始能計劃實行開館耳、此外尙有博物館籌備處之組織（館址太平路）、當時會有專人負責、但未及成立即行消滅、尙有一部分動物標本封存於湛山寺中、現時市內僅將民衆閱報牌恢復、共計二十二處、每日由新民報及大青島報派人貼報、以供衆覽、而啓民智、至民衆教育館圖書館及博物館、關係民衆教育者至大、雖係費款浩繁、亦應早日成立、詳細計劃當由教育科草擬呈核、再行決定。

交通汽車公司 增加新車

並將招司機生

青島交通汽車公司、自今年恢復通車以來、營業異常發達、最近又由大連運到新車數輛、日內即分發各路線行駛、現該公司前者招取之售票與司機人員訓練、已於本月初期滿分發各路服務、現聞該公司擬於本月中旬招考第三屆司機售票生、一般失業青年、可前往報名、又得一謀生之機會云。

會私中小教職員 昨舉行講談會

到教職員三百卅人 姚部長當場致訓詞

青島治安維持會教育科、爲謀改善本市教育、特定每月舉行中小學教職員講談會一次、由教職員將一月中教學所得及感到應改善之點、提出討論、昨日上午九時、在江蘇路小學舉行本市會私立中小學教職員講談大會、到教職員三百三十人、開會後首由陳科長報告召集開會之意義、次請姚總務部長致訓詞、姚部長除對國際情勢及中國現勢詳細講述外、並望全體教職員同人、一致努力中日眞正提攜親善、共建東亞永遠和平、最後各學校教職員代表先後提出意見頗多、大會詳細情形俟整理後再行刊登云。

維持會工務科 修路工程完竣

十五日起開始墊人行道

青島治安維持會工務科、自去歲事變後、本市各重要道路、經年未加修繕、多已凹凸不平、於交通上諸多不便、自今春三月以來、首先注重全市道路之修補、迄今數月之久、已將全市之道路修補完畢、其未能加以修補者、亦居少數、且近因天氣轉趨寒涼、對於柏油之澆路工作、自本月十五日起暫行告一段落、對於馬路兩旁之人行道着手起始修墊、茲將維持會之工務科自開辦以來、迄今已修補完畢之本市各路、列下：「正陽關路、淸平路、文登路、小港路、小港一路、山海關路、福山路、冠縣路、南陽路、小港二路、奉化路、樂陵路、無棣路、章邱路、陵縣路、威海路、萊州路、河南路、商河路、益都路、綏遠路、台柳路、四流路、大學榮城路、齊東路、齊河路、王村路、金口二路、桃柳路、萊蕪一路、萊蕪二路、太平角一路、湛山大路、蘇州路、牟平路、櫻花路、京山路、威海路、泰山路、青海路、登州路、德平路、黃台路、鄒平路、臨淄路、大連路、蒲台路、臨邑路·錦州路·錦州支路、吉林路博興路、佛濤身·常州路·台東一路·台東三路·台東四路、台東五路、台東六路、上海路、遂化路、道化路、膠州路、聊城路、江蘇路、廣西路、湖南路、湖北路、茌平路、夏津路、海泊路、市場一路、市場二、市場三路、招遠路、吳松路、旅順路、滄口路、福建路、新春路山東路、北京路、天津路、淸陽路、陽穀路、館陶路、甘肅路、恩縣路、武定路、掖縣路、信號山路、龍江路、龍山路、安徽路、西康路、曲阜路、華陽路、蒙古路、熱河路、貯水山路、龍門路、長興路、鐵山路、周村路、和興路、人和路、雲門路、高苑路、歷城路、濟陽路、長山路、觀海一路、觀海二路、嘉峪關路、岳陽路、成陽路、大名路、淸和路、甯海路、濱縣路、曹縣路、諸城路、警察公墓、第一公園、太平公園、棧橋公園、西鎮公園、總計四月份修補砂石路面二四三七六平方公尺、五月份修補九二七〇〇平方公尺、六月份修補七五一二二平方公尺、柏油路面一三四四平方公尺、七月份修補砂石路面一二八一一五平方公尺、八月份修補一一四四三一平方公尺、柏油路面一八八七四平方公尺、九月份修補砂石路面一五二四〇九平方公尺、柏油路二三四八二平方公尺。

建設交通警圈 已計劃繪圖

△不久可修建

青島道路高低不平、而縱橫之路線尤夥、而交通警察、對於指揮往來車馬須有相當之經驗不爲功、現維持會警察部爲便利交通警察指揮往來汽車與保護警察之安全起見、擬在馬路中心警崗地位、建立交通警圈（水泥製）圍繞警崗、即便利警察之指揮往來車馬、而又保交通警察之安全、現警察部已計劃繪圖、一俟擬就、即可動工修建云。

沿海鹽產增加

本市存鹽十四萬餘噸 今年度產量異常充斥

青島鹽務管理局、以本市存鹽、自去歲事變時雖少有損失、自本市政治明朗後、沿海一帶產鹽之區、經當局之努力自本年春三月間開始採鹽、共產額每月迭有增加、計三月份產鹽、七、五九〇、三〇公擔、四月份產量爲四三六、七一一、三〇公擔、五月份產量爲八五九、二五七、三〇公擔、六月份產量爲三〇三、九六六、四八公擔、七月份產量爲七七五、二五九、一七公擔、八月份產量爲六六九、〇三九、五四公擔、九月份產量爲七八一、三九一、四五公擔、總計產三八三三、二一五、五四公擔、其放出之鹽爲一七〇六、二二五、八五公擔、結存二二三七一、三六六、三九公擔、原本在去歲事變前大小港存鹽約十七萬噸、今春只存鹽十三萬噸、共合三十萬噸其輸出至朝鮮、與日本約佔十五萬八千噸、銷售本省地方約三千噸、現大港存鹽約六萬八千噸、小港存鹽一萬三千噸、鹽場存鹽約六萬六千七百餘噸、結存合十四萬八千餘噸本市今年度鹽量生產量異常充斥、並未受有任何之影響云。

中國美術家 簡雪娟女士

倦遊過青返滬

上海美術專門學校高材生、簡雪娟女士、藉隸粵東、年方三九、容秀質麗、口齒伶俐、不但對於中西畫術、深有研究、且於各項運動、亦多深造、月前乘暇赴滿洲新京一帶、參觀風光、剋已倦遊、於昨日搭奉天丸、由大連來青轉道返滬、聞女士不久將此次所得之寫眞在上海開一華北夂勝展覽會云。

市北分局崗警 黎明捕獲二賊

對馬次長賞洋十元

前日上午六時、市北分局夏津路聊城路口値勤警士鄒書仁、見有二人、各負蔴袋一個、由第三公園內倉惶走出、鄒警士以彼時天將微明、該二人情形可疑、乃追蹤嗚笛、至淸平路吳淞路口地方、當經該處値崗警士李鵬年將同截獲、帶往分局、檢視二人所携之蔴袋內、盛有留聲機、及女人衣物坐表等、共値洋約二百餘元、當訊二人一名江斗、年十六歲平度人、住甘肅路臨字五號、一名石榮新亦十六歲、住址同、二人當承認由在平路一日本人家竊得不諱、該分局除將二人送部發落外、并傳來該失物者建部久氏、將原贓認領、對馬次長聞知後、以該二警士、値勤破案、殊堪嘉獎、當賞洋十元以資鼓勵云。

新民會青島支部 即設立事務所

新任委員即由京來青

新民會青島支部、自七日在安徽路魯大公司三樓設立事務所、俾開始本格活動、望月委員之外、七日由北京而來之新任委員、亦相繼蒞任云。

本市當局 整頓市容

取締路旁廣告 尅期一律消除

青島治安維持會復興委員會、以本市爲中外人士會集之埠、其市面之建築、與道路之修整、在我國都市中、亦佔有相當之地位、朔自事變以後、本市街頭房屋、以至馬路兩旁之電線杆、各商任意粘貼各種廣告、其或以油飾塗抹、對於本市觀瞻大有妨礙、本市中日當局、已飭警察嚴加取締、尅期一律消抹、以維市容云、

陳教育科長 設宴招待

連雲港宣撫班 日語學校學生

連雲港宣撫班、日語學校學生來青參觀、昨日已參觀完畢、本市治安維持會陳教育科長、李聯絡室主任、昨日下午七時在順興樓設宴招待該團一行、並邀宣撫班梅木宣撫官等及聯絡員薩東榮、陳崇來、甯溪橋等作陪、席間由陳科長李主任、梅木宣撫官先後發言、希望該團努力中日提携親善云。

山東區統稅局 招考職員

由十日起報名

青島山東區統稅局、近以局務日繁、而所屬各縣之稽征分所相繼成立、所有現任局員、不敷分配、現擬再行招考職員若干名、其資格爲中學以上或同等之學力者、有相當之證明、凡願投考者、應先行覓具商保或人保、證明投考人確係思想純潔品行端正、方准報名、共報名日期自本月十日起至十九日、考試科目分稅務、文牘兩類、錄取後待遇優厚、月薪自四十元至八十元、凡有志服務者可前往報名、勿失良機云、

二旅客攜禁品 在小港被獲

檢出海洛英料子

海西分局小港查船警士烏崇禧、於昨日在小港檢查上船旅客、由一旅客張德言、（二十四歲高密人）所携之包袱內、檢出海洛英料子一包、當時帶所、轉送分局、經訊供稱該項海洛英料子、係其上月前來青託其友人鄭某所買、鄭某言係海洛英、不料至家中方知係海洛英料子、此次來青、至青海路其住所、找其更換、不料已不知遷往何處、今日欲携返家、不料被捕云云、該分局訊問畢、以其身帶違禁品、有干禁例、當送往司法科發落云。

畜產振興協會 昨日開會

關於青島及山東畜產振興事宜方面協議會、於昨六日在冠縣路海事協會開會、關於生牛生肉之輸出及其他振興方法爲種種協議云。

山東本年度 收入預算

將超過千萬元

以青島爲中心之山東地方二十七年度之收入預算、爲七、四七四、六九五元、迄本年年末、可望超過一千萬元、今後因治安之恢復及工場之復興、當可達二千萬元、

菸葉商接貨 失足被軋

昨日因傷身死

傅雲齡年廿三歲、臨淄人、賣煙葉爲生、住小港一路德發り棧房、日前彼自家鄉運煙葉來青、彼當於前晨往青島車站接貨、不料車臨站時、傅一時不愼、竟墮落站台下、被列車將胸部擠傷甚重、當經抬送柏林醫院敷藥後、抬送家中、不料竟因內部受傷甚重、旋即身死、當經該棧房主人報告小港分駐所、巡官徐桂林、除報告分局外、并電知法院、於下午五時、由檢察官張延惠、偕檢察吏劉克忠到場驗明、該戶委係被擠震傷內部身死、當時發照、由該棧房備棺暫埋云。

青島咖啡遷回聲明

啓者敝店開設青島山東路二十餘年久蒙各界紳商惠顧良深感激每居夏季爲適應各界仕女避暑海浴佳賓便利起見另在匯泉分號營業已經數年刻因秋風起暑期過仍遷回山東路本店照常營業特由俄國新聘高等廚師烹調可口又有俄國專門樂師每晚奏樂娛客以助雅興倘蒙賜顧竭誠歡迎

TSING TAO CAFE

價目 自一元五角至二元 持別宴會面議

本店主人謹啓 山東路五十三號 電話三六八八號

各種胰子製造販賣品目

象牌條皂　星光白條皂　金蘭三彩香皂
紅雙鹿方皂　象印香皂　平和香皂
信昌雙方肥皂　三星香皂　雙鹿頭香皂
滙司滙司肥皂　花美人香皂

信昌造胰廠謹白 青島廣州路二十五號 電話二八四〇 六九五六號

煤炭

一號塊	大山大塊	噸二五圓五〇
二號塊	淄川各塊	同二五、圓
三號塊	大山中塊	同二四、五[illegible]
一號原煤	小山中塊	同二〇、五[illegible]
二號原煤	大山	噸二〇、五[illegible]
三號原煤	淄川	同一九、[illegible]
一號粉	小山	同一九[illegible]
二號粉	大山	同一八[illegible]
三號粉	淄川	同一七、五〇圓
鍛冶用炭	小山	同三五圓
焦炭		三二圓—六〇圓

魯大公司代理店 三菱公司代理店 收買弗石其他各種鑛石

青島陵縣路七十七號 合資會社 富信公司 電話三六二一四番

味之美

鮮味 美精粉 超羣倫

特等醬油精 味精 油

罐裝 一兩三 二兩五 十兩 三十兩

味之美工廠 曹縣路二十三號 電話六六六〇番

張道郡生奶精

通氣養血……利竅催奶，藥味甜美……當天見效。

購藥—贈送大月份牌一只。

此「生奶精」藥味甜美以性質和平；通氣養血利竅催奶，服法極爲簡便，不用調引，凡婦人奶媽無奶或奶汁稀少的服之，當天見效，無奶的便有奶；有奶的便更增多，那奶汁灰黃稀薄的亦變爲白色濃厚的了！嬰孩有了飽奶吃，自然精神活潑，發育健壯，做父母的也就歡喜了。

……每瓶一元二角……大瓶二元……

外埠函購，每瓶外加郵費三角。

青島至誠藥社經理（請認字號以防假冒）

總店：青島山東路南首（電話五一七五）

支店：青島東鎮威海路（電話六一八二）

◇電話購藥，通知即刻送到。

寒腿藥酒

受潮 受溼 受風 受寒 腰酸 腿疼

○只此一家經售。 二小時見效 ○每瓶一元五角。

感受風寒濕寒每遇天陰氣寒輒覺腰腿疼痛肩背酸癱非常難過如久不調治變成下萎轉爲難瘓實屬可怕不能工作全家不安徐想解決唯有購服久經驗名之寒腿藥酒

青島至誠藥社經售 總店山東路南首（電話五一七五） 支店東鎮威海路（電話六一八二） 電話購藥 即刻送到

長篇武俠小說

河嶽遊俠傳（三）

一三四 王度廬著

第二十回 舊地重逢飛騎追俠客 闖荒野尋古寺隱梟雄

此時後面的官兵已趕到、一見總鎮大人受了傷、便趕緊上前來攙扶、蕭熊甫手裏拿着耿雲蔚的那枝箭、右肋微微流出一點血來、他叫官兵把他扶上馬去、就揮了揮手、帶着官兵、往回走、回到山上、蕭熊甫就命楊玉棟帶着官兵在山上各處詳細搜查、他卻同着華總兵、回武關衙門去了、此時盤龍嶺的匪賊已盡數掃滅、蕭熊甫在武關衙門裏休養了一天、到了次日因為聽說黃幼鳳已來到此地、便命官人把他叫來、蕭熊甫就說：「弟妹、你走後、我好着急、我隨後就帶着兵來了、再至盤龍嶺上的匪賊已盡數掃滅、賊首金子辰已被我用槍刺死、龍兒弟的棺木我也找着、叫人抬來了、你可以看看去。」途就派了兩個官人、帶着黃幼鳳去看龍繼森的棺材、黃幼鳳到了外面見了棺材、他還不相信、命人把棺材蓋打開、看見了下面小俠的淒慘的屍身、黃幼鳳立刻就哭得暈了過去、旁邊官人們趕緊上前設法救治、黃幼鳳半天才甦醒過來、他又到裡面、見了蕭熊甫、就說自己要把龍繼森的屍身、運回大名府去葬埋、蕭熊甫也不住落淚、說：「弟妹的話、我無不依從、只是龍兄弟因為我派他來到此地、他才死了、所以我的心裡也很抱愧、我想先在鎮上買一口好棺木、將龍兄弟移殮起來、然後請高僧高道超度兩天、我再派人護送靈柩、隨弟妹回大名府去。」黃幼鳳聽了、掩面哭泣着答應了、當日、蕭熊甫就命人在鎮上找了一口上好的柏木棺材、把龍繼森的屍體、移殮過去、並請了僧道超度、龍繼森身死之事、只有蕭熊甫一人明白、他曉得是龍繼森那天追到山上、一定是遇見耿雲蔚、耿雲蔚一定是以大義相責、本來耿雲蔚是龍繼森 救命恩人、耿雲蔚所以棄家出走、落草為盜、也是因受龍繼森之累所致、龍繼森為此事、心中也十分抱愧、所以那次在靈寶自己的家中、染了那場大病、龍繼森與耿雲蔚的友情既是那樣深厚、他若受了耿雲蔚的責備、看見耿雲蔚那樣落拓、他自然要良心發現、便不惜以一死相報、所以耿雲蔚為龍繼森之死、他也很悲傷心惋惜、不然他不會把龍繼森的尸體成殮起來、還貼上那有「亡弟」字樣的紙條。這些話本應當對黃幼鳳詳細說明、以使他明白他的丈夫到底是為什麼死的、但又想婦人多半心窄、黃幼鳳更是個心毒手辣性情急燥的婦人、他若曉得金子辰就是耿雲蔚、龍繼森就是為耿雲蔚而死、耿雲蔚現在還在人間、那時黃幼鳳必然不但不能諒解耿雲蔚、反倒與耿雲蔚結下深仇、他必要走遍天下、將耿雲蔚尋獲着殺死不可。

、有的監禁、有的就釋放了、耿雲蔚那兩個丫鬟、和霧裡鬼謝俊之妻胡氏、蕭熊甫「不願對這些無辜的婦女治罪、便在呈報上司之時、說是被強盜擄上山的良家婦女、所以就給釋放了、至於名震一時的盤龍嶺的重要匪首金子辰、只呈報是已在官軍圍剿之時被戮身死、如此即刪除了金子辰的罪籍、華總兵的官也可以作得穩了。蕭熊甫在武關住了十幾天、把盤龍嶺的事情辦理清楚、他才帶着兵回漢中去、過了兩個月、楊玉棟和同去的那二十名官兵也回到漢中、報告龍繼森的棺木已埋在大名府黃家村、黃夫人管老俠女、對於蕭總鎮的盛情、極為感謝、蕭熊甫聽罷、點了點頭、又是不住惋歎、 由此蕭熊甫就在這裏作着官、陝南雖是多匪之地、但因為現任總鎮是河南孟營帶熊甫、而且有剿滅盤龍嶺、殺死華山八傑的事、沒有人再敢在他的治下橫行、因此各地稱為安謐、此時楊玉棟和劉堅都作了把總、馬叢尤五也在衙內作個小差使、他又善於經紀、累幾個朋友開了一家小錢莊、後來竟辭了差使、專幹買賣去了、娶了個本地的女人、不再想往旁處去了、耿俊是因為時時想念着耿二公子、和南陽耿宅、蕭熊甫也看出自己這裡留不住他、便給了他幾十兩銀子、遣他回南陽耿宅去、並說：「你若在耿宅裏住着不如意、還可以回到這裏來」。

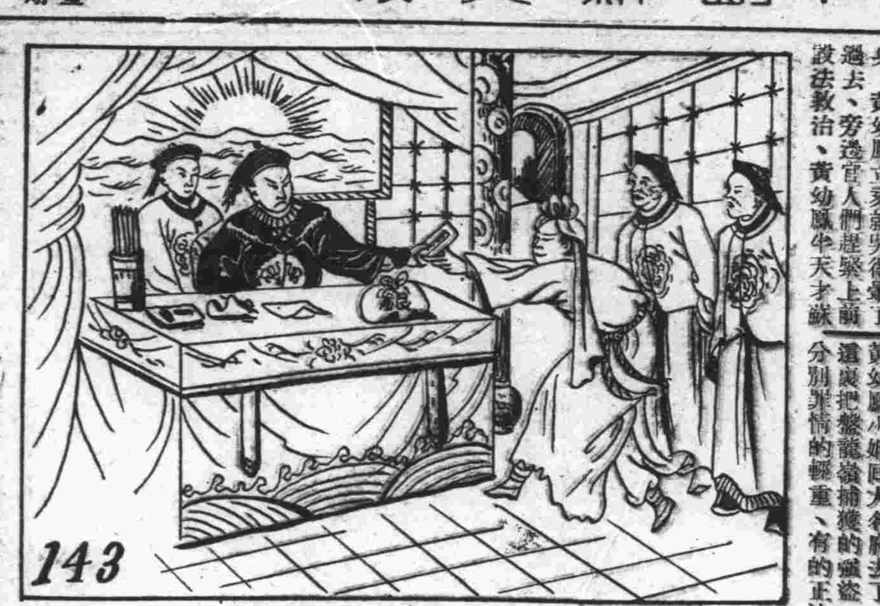

今日節目

XGDP 823KC

◆一一、五〇 唱片(本台)
◆一一、五九 時報(東京)
◆一二、〇〇 唱片(本台)
◆一二、二〇 新聞(東京)
一二、三〇 評書(北京)
一三、〇〇 新聞(北京)
一四、一五 娛樂節目
(北京)
一五、〇〇 社會常識
(北京)日本事情介紹
◆一六、〇〇 新聞(東京)
一八、〇〇 日語講座
(本台)
一八、三〇 兒童時間
(北京)
◆一九、〇〇 新聞(東京)
一九、三〇 講演北京
第四期抗戰之迷夢
二〇、〇〇 娛樂節目
(京北)
二一、二九 報時(北京)
二一、三〇 新聞(北京)
二二、〇〇 新聞 預報
節目
唱片(本台)京劇

日歷

△陽曆十一月七日星期一
△陰曆九月十六日癸卯執
△潮候
高潮：前四時四四分(一二、七)
后五時二〇分(一三、〇)
低潮：前十一時五〇分(一、八)
后十一時二三分(二、九)
△日月出沒
日出：前七時二八分
日沒：后五時五九分
月出：后五時四四分
月沒：前六時五〇分
△宜：祭祀會友牧養

青島郵局封發輪船郵件日期

▲十一月七日(星期一)梁州輪開往上海。▲十一月八日(星期二)阜生輪經烟台開往天津。青島丸開往上海。日光丸開往日本。▲十一月九日(星期三)成郡輪經威海烟台開往天津大連丸開往大連。

大連汽船出帆

▲上海行
●奉天丸 十一月六日 前七時半入 後一時出
●大連丸 十一月九日 前七時半入 後一時出
●青島丸 十一月十三日 前七時半入 後一時出
▲大連行
●青島丸 十一月七日 後十二時半入 後五時出
●奉天丸 十一月十日 後十二時半入 後五時出
●大連丸 十一月十三日 後十二時半入 後五時出
▲上海行
●白河丸 十一月六日入 十一月六日出
●黃河丸
▲天津行
●白河丸 十一月六日入 十一月六日出
●黃河丸 十一月十日入 十一月十日出
●博進丸 十一月十五日入 十一月十五日出

大連汽船青島支店
電話 二七二七(輪入) 二五六三(輪出) 二一三六(船客) 六六七七(庶務會計) 六一〇〇(船用)

朝鮮郵船出帆

▲西鮮青島線
(青島─仁川─鎮南浦)(鎮南浦─仁川─青島)
●釜山丸 十一月七日入 十一月九日出
▲朝鮮上海線
(青島─仁川─鎮南浦─群山─木浦─釜山─上海─青島)
仁川直行
●平安丸 十一月七日入 十一月八日出
▲朝鮮北支那線
(青島─仁川─鎮南浦─大連─營口─青島)
仁川直行
●會寧丸 當分休航

船票於開船一時間以前發賣、至於運費及其他詳細情形請向左記地方照會。
朝鮮郵船株式會社 代理店 合資會社 中村組 電話二四六〇 三七三〇番

大阪商船出帆

▲門司、神戶大阪行
●泰山丸 十一月九日午前入 十一月十日正午出
●原田丸 十一月十五日午前入 十一月十六日正午出
船票於開船一小時以前發賣
▲歐洲線(經由巴那馬) 神戶出帆
●北海丸
●東海丸 十二月二日 同
▲羅府、紐約線(神戶出帆)
●九州丸 十一月十五日
●關西丸 十二月二十四日
▲阿弗利加、南美線(神戶出帆)
●阿弗利加丸
▲濠洲線(神戶出帆)
▲孟買線
▲甲谷陀線(神戶出帆)
▲西貢盤谷線(神戶出帆)
●西貢丸
▲別府航路(每日豐晚二回出帆)
▲日滿連絡船(前十一時大連發)
●黑龍江丸 十一月十日
●烏蘇里丸 十一月十日
●吉林丸 十一月三十一日
至於運往各地之貨物運費船票價及開船日期寄港地等詳細情形請向左記地址照會
大阪商船株式會社 青島出張所 電話三五四〇番 新疆路十八號
荷客取扱店 青島商運株式會社 電話 二二一〇六番 出貨係 二二一〇七番 入貨係 三九一三三番 船客係

嶋谷汽船出帆

▲八幡行
▲函館、室蘭、根室、小樽行
●昭德丸 十一月六日入 十一月七日出
▲裏日本及北海道行
●大成丸 十一月四日入 十一月六日出
●幸成丸 十一月 日入 十一月 日出
揚荷石油滿船 運貨其他左記請照會
青島代理店 國際運輸株式會社 青島出張所 電話二七〇五 二七三三番

川崎汽船出帆

▲名古屋 橫濱行
▲阪神開
▲紐約行(神戶發)
●照川丸 十一月九日
●聖川丸 十一月二十二日
●畢德號 十一月二十八日
▲桑港羅府中南美(神戶出帆)
●威爾斯丸 十一月十五日
▲沙市晚香波行(神戶出帆)
●佛魯里達丸 十一月十四日出
至於運費及其他詳細第情形請向左記地址照會
川崎汽船株式會社 青島代理店 株式會社 昭和海運公司 館陶路取引所內 電話四〇一三番 夜間用電話六六三四番

新記報關行

專辦帆船及輪船貨物進出口報關事務
手續簡捷取費低廉
青島邱縣路八號電話二七二六二

李春圃

兒科專家
以推拿法治小兒百病 獲效既速且無痛苦
診所 河北德興路轉角南京路六十一號印刷局內 電話三一三四
午前門診五角 午後出診一元

英記酒樓

酒菜 麵飯 星期 茶點
山東路一七零號電話二五五九號

名片

字體：仿宋 正楷
印刷：古雅 秀潔
交件：特別 迅速
膠州路廿一號濟寧路 新新商店
兼售 絲線 鈕釦 洋服零件

遺失證章聲明

敬啟者鄙前奉令因公赴城陽視察稅務所帶之一五九一號稅特字第證章一枚因不慎致由環扣脫落不知遺失作何處所無論中外人等拾得是項證章概無效除此登記請山東區統稅局請求通令註銷並另行補發新章外特此聲明
山東區統稅局即墨稽征所稽征股股長劉方洲啟

遺失聲明

敬啟者鄙人傅崧高有圖章三枚在春間國曆三月二十二日（夏曆二月二十二日）因一時不慎不知失落何處無論中外人士拾得以此作何種證據等情茲因地面不靜恐作廢物不得已特此聲明作廢茲後將崧字改為星字恐未週知特此聲明
傅崧高水晶篆字印一方又鴨蛋方象牙眞字印一方
傅崧高印圖玉陰文字一方
高密南關傅星高啟

啟事

敬啟者敝人前有大福祥記股份二股及任經理一職茲因無意經營徵得各股東同意將本記股本拆出並辭去經理職務業於上月由各股東同委派錢振聲君等接收主持當時移交清楚所有對於該號一切責任概與敝人無涉除立退股契據外特此聲明
大福祥記 王堯鴻啟

遺失聲明

茲有捲煙統稅運照第一五九八一三號一紙因郵遞遺失除呈請統稅局准予補發外合亟登報聲明
永泰和煙公司謹白

遷移聲明

本公司今由廣西路三十三號遷移至費縣路七十二號照常營業尚有中西各式地毯花樣新奇色澤耐久定價克己兼洗新舊地毯經理上海孔士、茂費、菲麥各洋行德國名貴藥品孔士洋行其他進口貨物唐山啓新磁器瑪德堡家定保險公司水火險如蒙惠顧不勝歡迎此啟
青島地毯公司啟
THE TSINGTAO CARPET FACTORY
72 FEIHSIEN ROAD
費縣路七十二號 電話三六四〇

三陽號

青島唯一食品商店
海食 味品
地址奉天路泰山路角
自運
自製細點 應時食物 山珍海味 南北雜貨 批發零躉 特別克己
總經理沈德昌工廠出品
紅燒牛肉 冬菇雞肉 美味鴨肉 各種罐頭 定價低廉 歡迎參觀

近江洋行

鐘錶 眼鏡 貴金屬 寶石 裝身具 銀器 錫器 各種 紀念 盃 徽章 蓄音器 唱片 雙眼鏡 寒暖計 白金 金銀 細工製作
男人手表六元八元至廿元
女人手表十二元至十八元
青島山東路 電話二〇三六

青蓮閣茶樓

濰縣路二號前百花村舊址
由濟初次來青超等名角各角現已來青早晚登台
坤角 筱麗英 玉麗蓉 筱鳳英 孫桂英 玉芙蓉 筱秀英 玉秀蓉
坤伶 花美麗
男角 劉桂田 奇巧相聲

新世界飯店

青島濰縣路四號 借用電話五八五三
經濟西餐 質美量豐 開幕伊始 歡迎嘗試
六角大菜 一湯 一菜 咖啡
八角大菜 一湯 一菜 咖啡
一圓大菜 一冷菜 一湯 一菜 咖啡
一圓二角大菜 一冷菜 一湯 二菜 點心 咖啡
一冷菜 一湯 二菜 點心 咖啡 水菓
菜目繁多 不及備載

美麗牌

上海華成公司出品
青島玉春號總經理
高密路電話 三五 五八 七〇 七六

新信醫藥店平价信啟事

鄙人敬啟者承各大醫院醫學博士之傳授並在各大醫院服務者幾二十年凡各種病症之治療及各種藥品之製造鄙人曾殫精竭慮加以揣摩既蒙同人贊許且蒙政府登記茲為出而應世計特採用科學方法製造種種藥品所有經驗之劑慎選住料細心配合既無毒素成分而效力實十倍常品敢自信也症藥俱本部十年之經驗而治療之至所製各藥品完全係東西研究家化學家經驗而有徵人之妙劑深望各界同胞遇有需要時至即墨路十七號卓氏藥療室試驗當知鄙言之不謬也
地址：青島即墨路十七號

中華飯店內附設跳舞學校

奧爾德佩拉教授頃由歐洲來青願以最新穎有效方法認真教授最新式舞合舞、及交際舞、如狐步、華爾斯、步樂舞、特別探戈舞等保證成功學費從廉如願學者請至湖南路三十五號中華飯店三樓五六號房間且中華飯店近更延聘西菜名師凡歐美西餐無美不備佳餚旨酒堪助舞後餘興味美價廉敢謂無與倫比至設備完善招待週到顧者稱便凡各界士女如願研究舞蹈及食事者敬希惠臨方知言之不謬也
電話五九〇二號

大光明電影院

（江寧路內衙十號山東路勞働院內）
時間 三點半 七點半 九點半
價目 特等二角 正廳一角 童子一角
今日准映
上海暨南影業公司出品
香豔奇情巨片
玉連環 第一集
導演 錢雪凡
主演 黃劍萍 費柏清 黃曼麗
下期預告 西山奇俠

新新大舞臺

地址 平度路
巧 花 筱 麟 于 筱
靈珠 玉蘭 麒童 淑良 玉亭
陳 芙 陳 陳 銀 張
寶恢 蓉花 錦雲 秀雲 豔芳 蕙琴
午戲十二點開四點止 夜戲六點開十一點止
◇午戲◇ [illegible]本 珍珠塔
◇夜戲◇ 三本 狸貓換太子
午戲 碼座每位一角 邊座每位一角 樓座每位二角 池座每位三角 包廂每間二元
夜戲 碼座每位一角 邊座每位二角 樓座每位三角 池座每位四角 包廂每間三元

中和戲院

青島山東路北首 電話二六二三號
勇猛武生 袁筱樓 青衣花旦 新雲秋
秦 韓 張 楊 孫
月樓 子峯 文卿 壽山 慧霞
張 粉 王 雪 林 劉 劉
猴 艷芳 韻清 艷梅 綬雲 大鵬 湘臣
午戲一時開五時止 夜戲七時開十二時止
◇午戲◇ 前部 名大府
◇夜戲◇ 十一本 西遊記
午戲 樓座每位二毛 池座每位四毛 碼座每位一毛
夜戲 池座每位六毛 樓座每位四毛 碼座每位二毛

吉星大戲院

（義記）
地址 海泊路積慶里院內 高密路（電話五七三八號）
宋殿樓 金寶玉 花春蘭 鮮靈芝 筱靈芝 金寶霞 姜振祥
楊慶隆 張益生 丁煥俠 筱翠文 馬吉芬 郭玉慶 馬虎亭 馬萬亭 劉鳳通 劉鳳桐 筱紅霞 劉鳳起 王景奎
午戲十二點開五點止 夜戲七點開十一點半止
◇午戲◇ 全部 頭三案
◇夜戲◇ 頭本 血淚碑
▲午戲價目表▼ 碼座一角 邊座二角 樓座三角
▲夜戲價目表▼ 池座四角 邊座二角 碼座一角

啟事

茲有本行夥友于醒三又名王九齡年二十九歲即墨人另有他就於十一月二日於本行脫離關係倘有在外藉本行名譽借貸及其他等等情事與本行無涉決不擔負責任特此登報聲明
宇高洋行啟

青島治安維持會警察部通告 政字第二〇號

為通告事查本市所有各種車輛號牌因去歲事變關係多已殘缺不齊勢非一律重新換發牌照不足以資整理除汽車營業人力車業經辦理登記完竣營業馬車一十一月之兩日檢驗外茲定於十一月五日起開始分別檢驗舊牌汽車自用人力車等項車輛換發新牌照同時代財務科徵收冬季車捐一期合行通告仰各車主遵照後開檢驗日期及應納捐費依次來部受檢倘有故違一經查出決予嚴懲不貸特此通告

計開檢驗日期及應納捐費於左
一、腳踏汽車十一月五日至八日
甲、二輪乘人每輛每期征捐四元
乙、三輪乘人每輛每期征捐五元
丙、運貨每輛每期征捐六元
丁、號牌費執照費每輛各征收一元
二、自用人力車十一月十日至十五日
甲、號牌費執照費每輛各征收五角
乙、車捐每輛每期征收三元
三、腳踏車十一月十六日至十二月十五日市內二十天自十一月十六日至十二月五日台東五天自十二月六日至十日四滄五天自十二月十一日至十五日
甲、號牌費執照費每輛各征收四角
乙、車捐每輛每期征收一元五角
附記、星期日陰雨順延
中華民國二十七年十一月三日